



INFORME
INF/UE-APROCAM/PRCC-AR/0461-2024
I/09051-2024

Ing. Justiniano Quispe Lima
COORDINADOR NACIONAL
APROCAM - ACCESOS RURAL
MDRYT

A : Justiniano Quispe Lima
COORDINADOR NACIONAL DE APROCAM

DE : Irma del Carmen Delgadillo Aguilar
ADMINISTRADOR NACIONAL PROGRAMA ACCESOS RURAL

Marcelo Álvaro Cavero Sánchez
RESPONSABLE DE RESILIENCIA AL CAMBIO CLIMÁTICO

Juan Mejía Saravia
RESPONSABLE DE PRODUCCIÓN RESILIENTE

Sergio Grex Nao Apaza
COORDINADOR TÉCNICO PROGRAMA APÍCOLA

Cynthia Eliana Rioja Soto
ASESOR LEGAL PROGRAMA ACCESOS RURAL

REF.: **INFORME DE RENDICIÓN PÚBLICA DE CUENTAS INICIAL 2024 DEL PROGRAMA PROGRAMA "CONSTRUYENDO RESILIENCIA ANTE EL CAMBIO CLIMÁTICO EN FAMILIAS RURALES DE BOLIVIA - ACCESOS RURAL EJECUTADO POR LA UE - APROCAM"**

FECHA: miércoles, 27 de marzo de 2024

PREÁMBULO

En el marco de la Constitución Política del Estado Plurinacional de Bolivia en sus Artículos 235, Numeral 4) y 241, párrafo II, establece como obligación de los servidores públicos "**Rendir cuentas sobre las responsabilidades económicas, políticas, técnicas y administrativas en el ejercicio de la función pública**", atribuyendo a la sociedad civil organizada ejercer el Control Social a la gestión pública en todos los niveles del Estado.

El Decreto Supremo N° 214, de 22 de julio de 2009, aprueba la Política Nacional de Transparencia y Lucha contra la Corrupción – PNTLCC, con el objetivo principal de prevenir y sancionar actos de corrupción, facilitando a las instituciones públicas, empresas privadas, a la ciudadanía, medios de comunicación y organizaciones sociales, los instrumentos necesarios para desarrollar en los bolivianos y bolivianas una cultura de **CERO TOLERANCIA A LA CORRUPCIÓN**, a través de la instauración de las Audiencias de Rendición Pública de Cuentas, que ponen a consideración de la sociedad en general y ante los actores que ejercen el Control Social, las actividades y resultados obtenidos en cada gestión.

El párrafo II del artículo 2 de la Ley N° 341 de 5 de febrero de 2013, establece el ámbito de aplicación de Participación y Control Social en forma textual: "*Las empresas e instituciones públicas, descentralizadas, desconcentradas, autárquicas, empresas mixtas y empresas privadas que presten servicios básicos o que administren recursos fiscales y/o recursos naturales*".

La Ley N° 974 Ley de Unidades de Transparencia y Lucha Contra la Corrupción del 4 de septiembre de 2017, regula el funcionamiento de las Unidades de Transparencia y el numeral 5 del artículo 10 de la mencionada Ley, dispone que una de las funciones de la Unidad de Transparencia es la de planificar, coordinar, organizar y apoyar a la Máxima Autoridad Ejecutiva en el proceso de **Rendición Pública de**

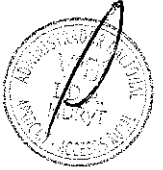
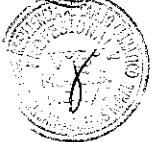



Cuentas, disposición concordante Manual Operativo del Programa que en el numeral 8. (Monitoreo y Evaluación) del Programa "Construyendo resiliencia ante el cambio climático en familias rurales de Bolivia" ACCESOS RURAL, que en su subíndice i), establece que se deberá promover la rendición de cuentas a los beneficiarios, a las instancias superiores del Ministerio de Desarrollo Rural y Tierras y por su intermedio al Gobierno del Estado Plurinacional de Bolivia y a las Agencias de Cooperación Internacional a través de la medición a intervalos regulares y la difusión del grado de cumplimiento de los resultados.

El Ministerio de Justicia y Transparencia Institucional ha emitido la Resolución Ministerial N° 027/2022 de 16 de marzo de 2022 que aprueba el Manual Metodológico para la Rendición Pública de Cuentas, documento en el cual dispone el plazo para realizar la Audiencia Pública de Rendición de Cuentas Inicial y final, así como los documentos requeridos por el Ministerio de Justicia y Transparencia Institucional y el procedimiento.

El Viceministerio de Transparencia Institucional Contra la Corrupción emitió el Comunicado MJTI-VTILCC-DGPPET-COM-N° 004/2023 de 22 de diciembre de 2023, mediante el cual comunica que el plazo para la realización de la Rendición Pública de Cuentas Inicial 2023, deberá ser realizada hasta el 30 de abril de 2024.

Dentro del marco legal descrito, la Unidad Ejecutora "Apoyo a la Producción Agropecuaria Ante el Cambio Climático" APROCAM, cumple en la emisión de información para realizar la RENDICIÓN PÚBLICA DE CUENTAS INICIAL GESTIÓN 2024 a cuyo efecto APROCAM, cumple con las normas detalladas precedentemente.

1. MARCO POLÍTICO ESTRATÉGICO

El Programa UEP- APROCAM (Apoyo a la Producción Agropecuaria ante el Cambio Climático), fue creado por el Ministerio de Desarrollo Rural y Tierras mediante Resolución Ministerial N° 204, de fecha 03 de agosto de 2022, como una Unidad Desconcentrada, por lo cual no tiene definida una visión y misión propia, por tal motivo corresponde adscribirse a los Lineamientos del Ministerio de Desarrollo Rural y Tierras.

1.1. Misión del Ministerio de Desarrollo Rural y Tierras

El Ministerio de Desarrollo Rural y Tierras es la institución pública del Órgano Ejecutivo del Estado Plurinacional de Bolivia, encargada de definir e implementar políticas para promover, facilitar, normar y articular el desarrollo rural integral agropecuario, acuícola y de la coca, de forma sustentable, e impulsar en el país una nueva estructura de tenencia y acceso a la tierra, generando empleo digno en beneficio de productores, comunidades y organizaciones económicas campesinas, indígenas y sector empresarial, bajo los principios de calidad, equidad, inclusión, transparencia, reciprocidad e identidad cultural en busca de la seguridad y soberanía alimentaria, para Vivir Bien.

1.2 Visión del Ministerio de Desarrollo Rural y Tierras

El Ministerio de Desarrollo Rural y Tierras es la institución pública líder del Sector que ha logrado el desarrollo agropecuario, pesquero con seguridad y soberanía alimentaria, de forma integral y sustentable generando productos con calidad y valor agregado; para ello cuenta con personal competente, comprometido y solidario, que trabaja en beneficio de productores agropecuarios, comunidades y organizaciones económicas campesinas e indígenas y sector empresarial.

1.3 Objetivos Estratégicos

El objetivo del Plan Sectorial de Desarrollo Integral Para Vivir Bien – Sector Agropecuario 2021-2025 es: "Incrementar el ingreso de los productores agropecuarios y rurales priorizando a los que tienen mayor grado de vulnerabilidad, dotándoles de conocimientos y medios para insertarse de manera sostenida y competitiva en los mercados, en un marco de inclusión, equidad social, cultural y de género, para mejorar la calidad de vida".



2. METAS PDES

Por tanto, con el logro del objetivo de desarrollo en las áreas de influencia del Programa se contribuirá con mayor incidencia a dos pilares principales de mediano y largo plazo de la Agenda Patriótica 2025 y el PDES 2021 -2025: Pilar 1 "Erradicar la pobreza extrema" y Pilar 6. "Soberanía productiva con diversificación".

3. MARCO GENERAL INSTITUCIONAL DEL PROGRAMA

3.1 Marco Legal de la Unidad Ejecutora

Ley N° 1407 del 09 de noviembre de 2021,

Aprueba el Plan de Desarrollo Económico y Social 2021 - 2025 (PDES) Reconstruyendo la Economía para Vivir Bien, Hacia la Industrialización con Sustitución de Importaciones. El Plan está organizado en diez Ejes Estratégicos articulados con los 13 pilares de la Agenda Patriótica del Bicentenario 2025, y establece las metas, resultados y acciones para avanzar en el último tramo hacia el cumplimiento de esta.

Ley N° 1434 de fecha 22 de junio de 2022,

Aprueba el Convenio de Financiación N° 2000004132, suscrito entre el Estado Plurinacional de Bolivia y el Fondo Internacional de Desarrollo Agrícola - FIDA, en fecha 16 de marzo de 2022, por un monto de hasta USD23.600.000,00 (Veintitrés Millones Seiscientos Mil 00/100 dólares estadounidenses), destinado a cumplir lo establecido en el mencionado Convenio de Financiación.

Decreto Supremo N° 4657 de fecha 12 de enero de 2022,

Autoriza al Ministerio de Planificación del Desarrollo, en nombre y representación del Estado Plurinacional de Bolivia, a suscribir con el FIDA, el Convenio de Financiación por un monto de hasta \$us23.600.000.- (Veintitrés Millones Seiscientos Mil 00/100 dólares estadounidenses), destinados a financiar el Programa "Construyendo Resiliencia ante el Cambio Climático en Familias Rurales de Bolivia (Accesos Rural)".

Decreto Supremo No 4632 de fecha 1 de diciembre de 2021,

Crea los Programas Nacionales de Apoyo a la Producción de Algodones en Bolivia; de Fortalecimiento y Apoyo a la Producción Apícola, Bajo Criterios de Resiliencia al Cambio Climático; de Apoyo a la Producción y Comercialización de Granos Andinos como Quinua, Cañahua, Amaranto y Tarwi; para el Desarrollo de la Pesca y la Acuicultura Sostenible en Bolivia; de Tubérculos y Raíces; y de Fomento a la Agricultura Urbana y Periurbana.

Decreto Supremo N° 4878, de fecha 15 de febrero de 2023.

tiene por objeto fortalecer y consolidar el Programa Nacional de Fortalecimiento y Apoyo a la Producción Apícola, Bajo Criterios de Resiliencia al Cambio Climático, En su Disposición Adicional Primera, parágrafo I, dispone la modificación del parágrafo II del Artículo 2 del Decreto Supremo N° 4632, de 1 de diciembre de 2021, modificado por el Parágrafo I del Artículo 2 del Decreto Supremo N° 4863, de 18 de enero de 2023, con el siguiente texto: "II. Los Programas señalados en el Parágrafo precedente, se ejecutarán a través de las siguientes entidades, según detalle del Anexo 1 adjunto al presente Decreto Supremo (...) f) El Ministerio de Desarrollo Rural y Tierras; a través, de la Unidad Ejecutora "Apoyo a la Producción Agropecuaria Ante el Cambio Climático - APROCAM", en el Programa Nacional de Fortalecimiento y Apoyo a la Producción Apícola, Bajo Criterios de Resiliencia al Cambio Climático."

Resolución Ministerial N° 204, de fecha 03 de agosto de 2022,

El Ministerio de Desarrollo Rural y Tierras crea la Unidad Ejecutora del Programa UEP- APROCAM (Apoyo a la Producción Agropecuaria ante el Cambio Climático).

3.2 Objetivo del Programa ACCESOS – RURAL

Diversificar e incrementar los ingresos de los pequeños productores rurales más vulnerables y generar la capacidad de respuesta y recuperación al impacto del cambio climático en los sistemas productivos agrícolas en las áreas de influencia detalladas en el Manual Operativo del Programa.

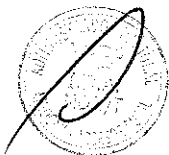



Para lo cual se realizarán intervenciones programadas para hacer frente a las causas subyacentes como la baja productividad de los sistemas productivos y su vulnerabilidad a los impactos del cambio climático logrando mejorar las capacidades de respuesta, adaptación y resiliencia de los pequeños productores y de este modo lograr contribuir en el tiempo a garantizar la seguridad con soberanía alimentaria del país.

Los Indicadores, definidos para el programa son:

- Incremento de activos del hogar en un 20% promedio en relación a la línea base.
- Incremento del volumen de producción de alimentos claves en un 20% promedio.
- Incremento en el valor de ventas en un 24% promedio
- Incremento de ingresos en un 35% en promedio.
- Aumentar la resiliencia del 80% de los hogares (15 762 productores organizados).
- Mejora en la diversidad de la dieta en mujeres (MDD-W) en relación a la línea base.

3.3 Estructura Organizacional

3.3.1 INFORMACION GENERAL SOBRE RRHH, QUE DETALLA EL PERSONAL DE CONSULTORES DE LÍNEA Y ESTRUCTURA ORGANIZACIONAL

- El organigrama que a continuación se describe se encuentra aprobado en el Manual de Operaciones del Programa mediante Resolución Ministerial N° 443 Segunda Versión de fecha 22 de noviembre de 2023 emitida por el Ministerio de Desarrollo Rural y Tierras, por lo cual la estructura organizacional se encuentra de la siguiente forma:

“La UE APROCAM, funcionará bajo la dirección de un Coordinador Nacional, seleccionado mediante un proceso competitivo y designado mediante Resolución Ministerial del Ministro de Desarrollo Rural y Tierras, y estará bajo su dependencia directa. El Coordinador estará apoyado por un equipo técnico, administrativo y legal, responsable del manejo del ciclo de los proyectos conformado por el personal que se presenta a continuación (pudiendo eventualmente contratar más personal de acuerdo a necesidades y en acuerdo con el FIDA): Un Asesor Legal), ii) un Chofer Mensajero, iii) Una secretaria Asistente, iv) Un Coordinador Técnico Nacional, v) Un Responsable Componente 1, vi) Un Responsable Componente 2/ (PC), vii) Un Responsable del Fondo de Innovaciones, viii) Un Responsable del Planificación, Seguimiento y Evaluación, iv) Un Asistente Informático y de Seguimiento y \ Evaluación, x) Un Responsable en género y nutrición, xi) un Especialista en Comunicación, xii) un Administrador Nacional, xiii) Un Contador, xiv) Un Auxiliar Contable y xv) Un Analista en Adquisiciones. Las Unidades Operativas Locales (UOL) estarán conformadas por: i) un Coordinador de la Unidad Operativa Local, ii) un Administrador, iii) Responsables Técnicos de Producción Resiliente al Cambio Climático - UOL (dos técnicos por UOL), iv) Técnicos Enlaces en Aiquile y Tupiza y vi) Choferes Auxiliares de Oficina de la UOL.”

MOP (Resolución Ministerial N°443)

ORGANIGRAMA DEL PROGRAMA

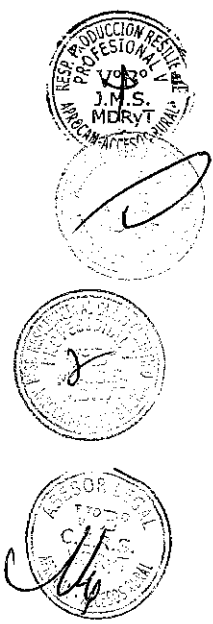

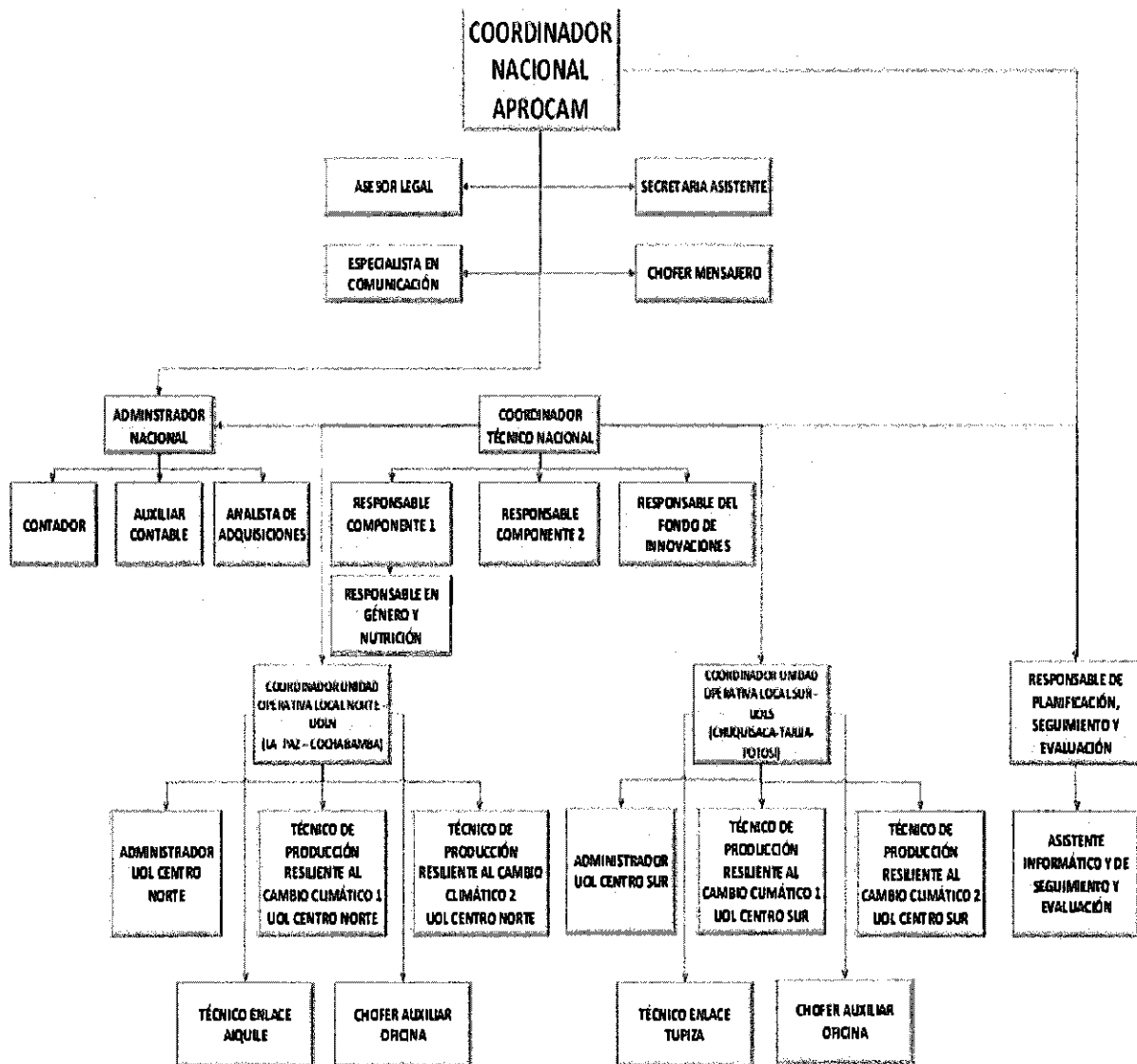

De la misma forma a continuación, se procede a detallar el personal previsto para la gestión 2024, en sus tres dependencias: Coordinación Nacional, Coordinación Unidad Operativa Local Norte, Coordinación Unidad Operativa Local Sur.

OFICINA NACIONAL

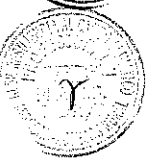



NOMBRE COMPLETO	C.I.	PUESTO ORGANIZACIÓN
ATAHUACHI MAMANI MARIANA KARLA	6112371	AUXILIAR CONTABLE DEL PROGRAMA
FRANCISCO SANCHEZ ACARAPI	2634707	RESPONSABLE DE PLANIFICACIÓN SEGUIMIENTO Y EVALUACIÓN DEL PROGRAMA
CAVERO SANCHEZ MARCELO ALVARO	7123418	RESPONSABLE DE LA RESILIENCIA AL CAMBIO CLIMÁTICO
ACÉFALO POR RENUNCIA		RESPONSABLE DEL FONDO DE INNOVACIONES
ACÉFALO POR CONCLUSIÓN DE CONTRATO		ASISTENTE INFORMÁTICO Y DE SEGUIMIENTO Y EVALUACIÓN
DELGADILLO AGUILAR IRMA DEL CARMEN	3382299	ADMINISTRADOR NACIONAL DEL PROGRAMA
ACÉFALO POR RENUNCIA		COORDINADOR TÉCNICO NACIONAL
EGIDIO SIXTO ICUÑA FUNES	4385040	ESPECIALISTA EN COMUNICACIÓN
IÑO DAZA WEIMAR GIOVANNI	4952323	RESPONSABLE EN GÉNERO Y NUTRICIÓN
MEJIA SARAVIA JUAN	1100611	RESPONSABLE DE PRODUCCIÓN RESILIENTE
ACÉFALO POR CONCLUSIÓN DE CONTRATO		CONTADOR DEL PROGRAMA
ONDARZA ESPINOZA VIVIANA	4831254	ANALISTA DE ADQUISICIONES
OUIJUA TINTAYA MARIA EUGENIA	6940546	SECRETARIA ASISTENTE DEL PROGRAMA
ROBERTO SESTONY ROSALES VARGAS	3396187	CHOFER MENSAJERO
RIOJA SOTO CYNTHIA ELIANA	3111043	ASESOR LEGAL

UNIDAD OPERATIVA LOCAL NORTE

NOMBRE COMPLETO	C.I.	PUESTO ORGANIZACIÓN
TORREZ LOAYZA MIGUEL ANGEL	2522647	COORDINADOR REGIONAL UNIDAD OPERATIVA LOCAL NORTE
ACÉFALO POR CONCLUSIÓN DE CONTRATO	6957475	RESPONSABLE DE GESTIÓN DE RESILIENCIA AL CAMBIO CLIMÁTICO UNIDAD OPERATIVA LOCAL NORTE
APAZA QUISPE RODOLFO	4763806	RESPONSABLE EN PRODUCCIÓN RESILIENTE UNIDAD OPERATIVA LOCAL NORTE
DANIELA AVENDAÑO ARCIENEGA	362902	ADMINISTRADOR REGIONAL UNIDAD OPERATIVA LOCAL NORTE
ACÉFALO POR CONCLUSIÓN DE CONTRATO	2480309	CHOFER MENSAJERO - UNIDAD OPERADORA LOCAL NORTE - ADMINISTRATIVO II
POZO PARRA CARMEN RIOBANA	4503505	TECNICO ENLACE UNIDAD OPERATIVA LOCAL CENTRO - SUR COCHABAMBA TECNICO V

UNIDAD OPERATIVA LOCAL CENTRO SUR

NOMBRE COMPLETO	C.I.	PUESTO ORGANIZACIÓN
CONTRERAS VILLALBA JACINTA CINTHIA	5644038	COORDINADOR REGIONAL UNIDAD OPERATIVA LOCAL CENTRO SUR
LAURA MILBRA RAMOS GARCIA	11105733	PROFESIONAL II DE PRODUCCION RESILIENTE AL CAMBIO CLIMATICO
JUAN FLORES GARRADO	6696975	PROFESIONAL I DE PRODUCCION RESILIENTE AL CAMBIO CLIMATICO
MAJLUF TERRAZAS DALUL VALERIA	7210107	TECNICO ENLACE UNIDAD OPERATIVA LOCAL CENTRO - SUR POTOSI TECNICO V
SONIA GLORIA MIRANDA TELLEZ	3517795	ADMINISTRADOR REGIONAL UNIDAD OPERATIVA LOCAL CENTRO SUR
MARQUEZ COPA MILAN	5125193	CHOFER MENSAJERO - UNIDAD OPERATIVA LOCAL CENTRO - SUR - ADMINISTRATIVO II

4. ALCANCE TERRITORIAL Y TÉCNICO DEL PROGRAMA

4.1 Alcance territorial



El Programa opera en 35 municipios seleccionados en función de variables de riesgo climático múltiple. Estas áreas albergan a una población de 646.463 habitantes, de los cuales el 76% reside en zonas rurales. La población rural está compuesta por 131.354 familias, con un promedio de 3,75 miembros por familia. De estas familias 90.634 viven en condiciones de pobreza, lo que representa el 69% del total; el enfoque territorial del Programa se centra en pequeños productores organizados que carecen de capacidades e inversiones productivas adecuadas, además, debido a las características de sus parcelas productivas son especialmente vulnerables a los efectos del cambio climático.

Mapa 1. Alcance territorial del Programa

Municipio	Departamento	Área de Intervención	Población	Población Rural	
7	Beni	Chichas	Área del Sur	66	21.001
8	Beni	Tunka	Área del Sur	660	46.914
9	Beni	Yacuma	Área del Sur	47	48.000
10	Beni	Yacuma	Área central	540	20.000
11	Beni	Yacuma	Área del Sur	66	21.001
12	Beni	Yacuma	Área del Sur	66	21.001
13	Beni	Yacuma	Área del Sur	66	21.001
14	Beni	Yacuma	Área del Sur	66	21.001
15	Beni	Yacuma	Área del Sur	66	21.001
16	Beni	Yacuma	Área del Sur	66	21.001
17	Beni	Yacuma	Área del Sur	66	21.001
18	Beni	Yacuma	Área del Sur	66	21.001
19	Beni	Yacuma	Área del Sur	66	21.001
20	Beni	Yacuma	Área del Sur	66	21.001
21	Beni	Yacuma	Área del Sur	66	21.001
22	Beni	Yacuma	Área del Sur	66	21.001
23	Beni	Yacuma	Área del Sur	66	21.001
24	Beni	Yacuma	Área del Sur	66	21.001
25	Beni	Yacuma	Área del Sur	66	21.001
26	Beni	Yacuma	Área del Sur	66	21.001
27	Beni	Yacuma	Área del Sur	66	21.001
28	Beni	Yacuma	Área del Sur	66	21.001
29	Beni	Yacuma	Área del Sur	66	21.001
30	Beni	Yacuma	Área del Sur	66	21.001
31	Beni	Yacuma	Área del Sur	66	21.001
32	Beni	Yacuma	Área del Sur	66	21.001
33	Beni	Yacuma	Área del Sur	66	21.001
34	Beni	Yacuma	Área del Sur	66	21.001
35	Beni	Yacuma	Área del Sur	66	21.001

Mapa N°1 Área de intervención del programa ACCESOS RURAL



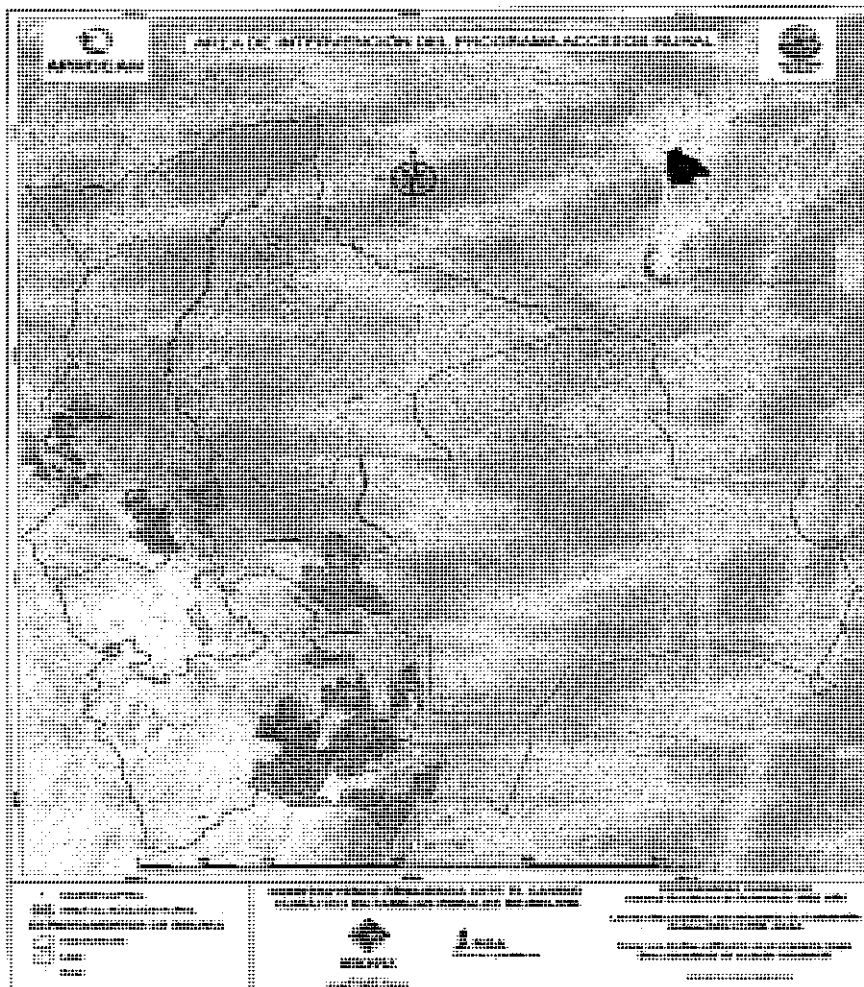

4.2 Alcance técnico

El Programa tiene Componentes y Subcomponentes, los mismos que se describen a continuación.
Componente 1: Producción resiliente y sistemas de producción sustentables

Subcomponente 1.1. Apoyo a la construcción de infraestructuras resilientes y protección de fuentes de agua.

Cofinancia inversiones productivas (infraestructura y supervisión, si corresponde) como: i) cosecha de agua mediante reservorios de fuentes de agua permanentes y/o atajados de agua para fines de riego. Obras de toma, conducción y redes principales de distribución, recarga acuífera, manejo de microcuencas u otros proyectos que involucren la gestión del agua y suelo. Cofinancia planes de inversiones a comunidades y asociaciones de regantes para mejorar la capacidad y resiliencia productiva, por ejemplo: sistemas de tecnificación de riego innovadores que mejoren la eficiencia de riego, medidas para protección de fuentes de agua permanentes, gestión adaptativa del suelo¹, perforación de pozos con fines productivos, recuperación y protección de suelos productivos, forestación y reforestación de terrenos con alto riesgo de erosión.

A este efecto, el Sub-Componente 1.1. será ejecutado en la modalidad de transferencias público – público, cuando la entidad responsable de la ejecución del proyecto sea una entidad pública Sub

¹ Desarrollo de una serie de ajustes en las prácticas, procesos y estructuras como respuesta o anticipándonos a cambios en las condiciones ambientales

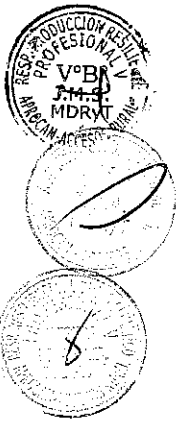



Nacionales (GAM) y bajo la modalidad de transferencias público – privada, cuando la entidad responsable de la ejecución del proyecto sea una Organización de Pequeños Productores sin fines de lucro, legalmente establecida, en el marco de la norma vigente en materia.

Para que el cofinanciamiento al que hace referencia el primer párrafo de este punto sea ejecutado, el Programa financiará la difusión de éste durante el primer año de funcionamiento, para este efecto se desarrollará talleres en las áreas donde se desarrollará el Programa. Asimismo, el Programa prevé el financiamiento para la contratación de promotores municipales con el objetivo de generar una cartera proyectos del Componente 1.

Subcomponente 1.2. Adaptación de los sistemas productivos agrícolas claves.

Cofinancia inversiones planes de inversiones a las asociaciones productivas de cultivos claves priorizados por el sector, para fortalecer la resiliencia de los sistemas productivos, por ejemplo, adopción de nuevas formas de rotación de cultivos, introducción de nuevas variedades (tempranas, resistentes), construcción de silos, ambientes de acopio ventilados para almacenar cebolla, cartones para empaque de tomate entre otros.

Para este efecto, el Sub-Componente 1.2. será ejecutado en la modalidad de transferencias público – privadas, cuando la entidad responsable de la ejecución del proyecto sea una Organización de Pequeños Productores sin fines de lucro, legalmente establecida, en el marco de la norma vigente en materia.

Asimismo, el Programa también prevé el financiamiento para la contratación de promotores municipales con el objetivo de generar una cartera proyectos del Componente 1.

Subcomponente 1.3. Desarrollo de oportunidades no agropecuarias y educación nutricional.

Cofinancia actividades relacionadas con emprendimientos no agropecuarios, con preferencia ejecutados por mujeres y jóvenes, con el propósito de generar oportunidades y diversificar la generación de ingresos, los emprendimientos pueden ser servicios vinculados a las iniciativas de los productores asociados o negocios innovativos, en funcionamiento.

Para este efecto, el Sub-Componente 1.3. será ejecutado en la modalidad de transferencias público – privadas, cuando la entidad responsable de la ejecución del proyecto sea una Organización de Pequeños Productores sin fines de lucro, legalmente establecida, en el marco de la norma vigente en materia.

Asimismo, el Programa también prevé el financiamiento para la contratación de promotores municipales con el objetivo de que desarrollen talleres, ferias a la inversa con mujeres y jóvenes y desarrollen una cartera proyectos del Componente 1.

Componente 2: Gestión de la resiliencia al cambio climático)

Subcomponente 2.1. Apoyo a los servicios del MDRyT para reducir la vulnerabilidad del país al cambio climático.

Este subcomponente financiará el fortalecimiento de los servicios climáticos prestados por el MDRyT, en el marco de la Estrategia de Gestión del Riesgo Agropecuario y Adaptación al Cambio Climático 2017-2020, que contribuirá a mejorar la información agroclimática y la difusión de alertas agropecuarias. El mecanismo de ejecución del Componente 2.1. será presentado en el punto 5 del presente documento.

Sin embargo, este Subcomponente, prevé el financiamiento de fortalecer al personal de la UCR del MDRyT con el objetivo de mejorar los servicios de esta unidad, para este efecto se contrata diferentes especialistas en el tema (informáticos, agro meteorólogos, entre otros). Asimismo, esté Subcomponente financiará: i) una asistencia técnica internacional, ii) talleres dirigidos a productores para el uso de los servicios climáticos, iii) equipamiento SAT Agro, iv) fortalecimiento e implementación de redes locales y sistemas de M&S.

Subcomponente 2.2. Planificación preventiva y adaptativa del desarrollo agrícola.

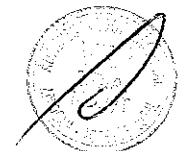



Este subcomponente financiará a la Dirección General de Planificación del MDRyT la elaboración de una Estrategia Nacional de producción agrícola resiliente, fortalecer recursos humanos para brindar asistencia técnica a municipios en gestión de riesgos y adaptación al cambio climático, y en el fortalecimiento de plataformas de concertación y planificación con redes de actores público-privados, como la Plataforma Técnica de Agricultura Resiliente, y su réplica a niveles departamentales.

Subcomponente 2.3. Mejora de servicios públicos para la gestión de riesgos y adaptación al cambio climático.

Este Subcomponente financiará: i) la formación y certificación de recurso humano, ii) la documentación y difusión de innovaciones adaptativas, iii) la implementación de un fondo concursable para generar investigaciones e innovaciones adaptativas y iv) el desarrollo de nuevos servicios de seguro agrícola.

Componente 3: Componente de Gestión de Conocimientos y Administración del Programa.

Este componente financiará: i) La sistematización del aprendizaje y comunicación, ii) el seguimiento, evaluación, equipamiento y auditoría, y iii) la administración y gestión.

5. PROGRAMACIÓN OPERATIVA ANUAL 2024 TÉCNICA COMPONENTE 1 Y 2

La ejecución del área técnica del Programa ACCESOS RURAL, conforme se tiene establecido es realizada en 2 componentes, para tal efecto se ha previsto ejecutar en la gestión 2024 de acuerdo al siguiente detalle

5.1 Presentación de las actividades previstas por Componentes en el marco del POA 2024

- **Componente 1. Subcomponente 1.1, 1.2, y 1.3**

Objetivos: 1. Pequeños productores agrícolas adoptan tecnologías y prácticas ambientales sustentables y resilientes al cambio climático y que diversifiquen sus ingresos mediante el desarrollo de emprendimientos rurales.

2. Fortalecer capacidades productivas y organizativas, mediante el acceso a innovaciones tecnológicas en el sector agrícola utilizando enfoques de igualdad de género e inclusión social (mujeres, jóvenes e indígenas).

Cuadro N° 2.- Componente 1. Producción resiliente y sistemas de producción sustentables

CÓDIGO DE ACTIVIDAD	DESCRIPCIÓN	ACTIVIDADES PROGRAMADAS GESTIÓN 2024
1.1.1	Difusión del Programa	8
1.1.2	Contratación de promotores municipales	61
1.1.3	Formación de Promotores Municipales	61
1.1.4	Planificación Municipal y/o Comunal (Monteagudo)	1
1.1.5	Apoyo en elaboración de proyectos resilientes con GAMs	2
1.1.7	Implementación de proyectos resilientes con Comunidades	216
1.2.1	Difusión de la convocatoria de adaptación al cambio climático	35
1.2.2	Financiamiento de inversiones comunales/asociaciones de proyectos productivos resilientes	90
1.3.2	Elaboración emprendimientos locales	27
TOTAL		501

El cuadro anterior muestra las diferentes actividades que se encuentran programadas en el POA 2024 para el Componente 1 y sub componente 1.1, 1.2 y 1.3, como se describen.

En la figura siguiente se muestran el número de actividades que se tienen que realizar en los sub componentes programados:

Actividad 1.1.1: Difusión del Programa, esta actividad es necesaria debido que en 8 municipios de los 35 aún nos falta la formulación de proyectos del sub componente 1.1: Apoyo a la construcción de infraestructura resilientes y protección de fuentes de agua.

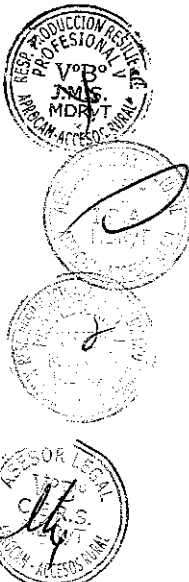



Actividad 1.1.2, 1.1.3 y 1.1.7: Contratación de promotores municipales y capacitación para la ejecución de 306 proyectos resilientes de adaptación al cambio climático.

Actividad 1.1.4: Para el Municipio de Monteagudo se tiene que realizar el diagnostico municipal y comunal para la identificación de las vulnerabilidades del cambio climático como ser: (sequias, heladas, granizadas, inundaciones y deslizamientos), que están sometidos los sistemas productivos de los ocho cultivos estratégicos.

Actividad 1.1.5: Apoyo en elaboración de proyectos resilientes con GAMs, se tiene programado en la contratación de dos empresas consultoras para la elaboración de los proyectos a nivel EDTP.

Actividad 1.2.1, 1.2.2: Difusión de la convocatoria de adaptación al cambio climático, esta convocatoria se está socializando en los 35 municipios de cobertura del Programa para la formulación y ejecución de 90 proyectos de adaptación al cambio climático.

Actividad 1.3.2: Elaboración emprendimientos locales, para la presente gestión se tiene programado la formulación de 27 planes de negocio en los cinco departamentos de cobertura del programa.

Figura 1.- Actividades programadas Componente 1

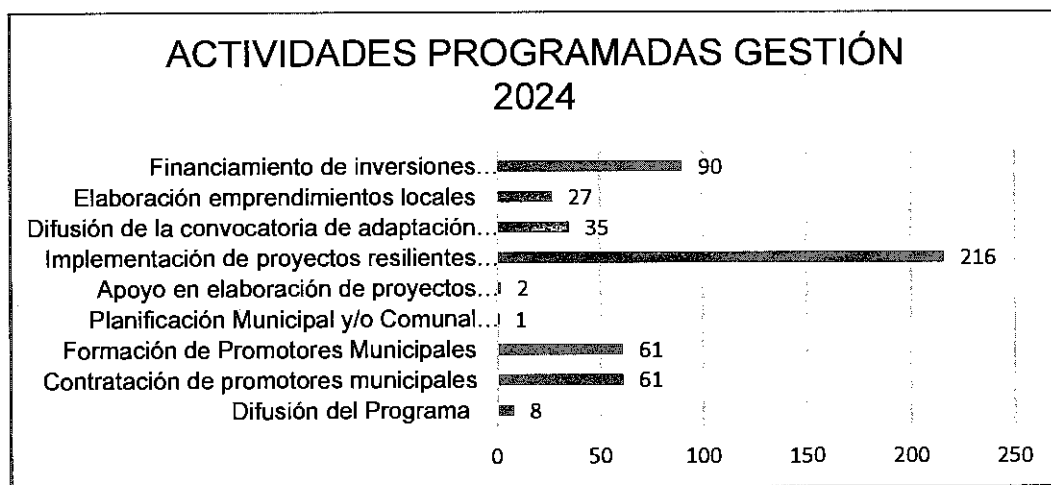

Cuadro 3.- Recursos programados componente 1

DETALLE	COSTO EN Bs
Adaptación de los sistemas productivos agrícolas claves	94.640,00
Apoyo a la construcción de infraestructura resilientes y protección de fuentes de agua	41.394.907,00
Desarrollo de oportunidades no agropecuarios y educación nutricional	205.800,00
Componente 1.- Producción resiliente y sistemas de producción sustentables.	41.695.347,00

El cuadro anterior muestra los recursos económicos programados por actividades para la formulación y ejecución de los proyectos resilientes y de adaptación al cambio climático. Donde podemos evidenciar que se tienen 41.394.907,00 Bs para la transferencia público privado a 306 proyectos.

Figura 2.- Presupuesto programado POA 2024



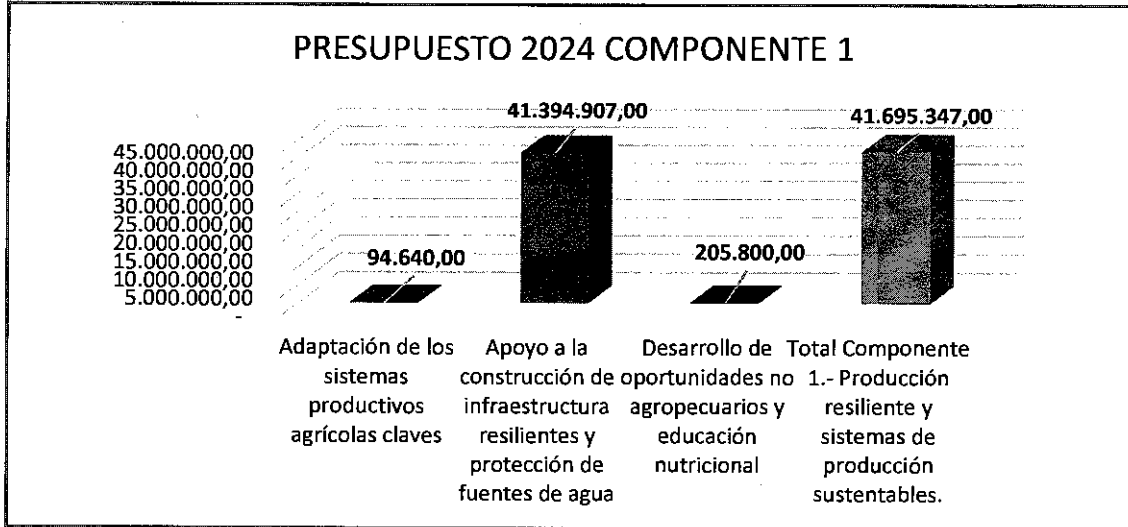

La figura anterior se muestran los recursos programados por actividad, donde se puede evidenciar que la transferencia pública – privado, representa el 99,28% del total de la inversión.

5.2 Componente 2. Gestión a la resiliencia al cambio climático

En el cuadro siguiente se muestra las actividades programadas y los recursos necesarios para la implementación del componente.

Cuadro 4.- Recursos programados en gestión de la resiliencia

DETALLE	COSTO EN Bs
Planificación preventiva y adaptativa del desarrollo agrícola	343.000,00
Apoyo al MDRyT para reducir vulnerabilidad país al cambio climático	818.968,00
Mejora de los servicios públicos para la gestión de riesgos y adaptación al cambio climático	50.000,00
Total, Componente 2	1.211.968,00

Figura 4.- Presupuesto componente 2

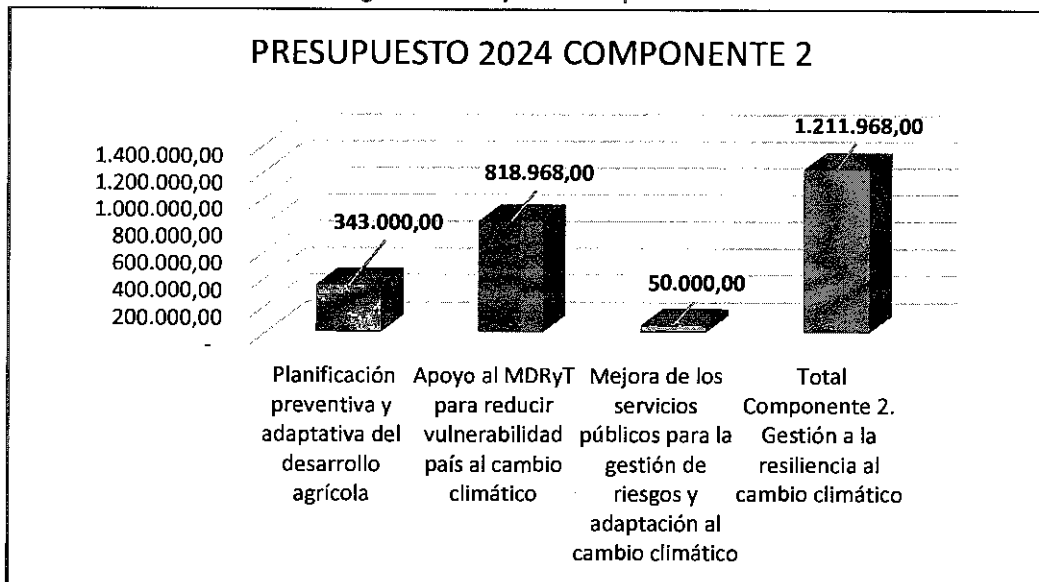

En la figura anterior se muestran los recursos económicos programados para las actividades en el POA 2024.

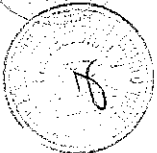



5.3 Componente 2. Subcomponente 2.1 y 2.3

- Componente 2. Subcomponente

Objetivo:

Incrementar las capacidades adaptativas de los productores, gobiernos municipales, departamentales y el nacional, además de instituciones de asistencia, para reducir vulnerabilidades al cambio climático en los sistemas productivos agrícolas de los pequeños productores. El Programa fortalecerá capacidades nacionales y subnacionales en el marco de la reducción del riesgo de desastres (RRD) y la adaptación al cambio climático (ACC) del sector agropecuario.

Cuadro 5.- Actividades programadas Componente 2

CÓDIGO DE ACTIVIDAD	DESCRIPCIÓN	ACTIVIDADES PROGRAMADAS GESTIÓN 2024
2.1.1	Asistencia técnica especializada para mejorar servicios climáticos en: 1) informática, 2) agrometeorología, 3) modelos de escenarios climáticos.	3
2.1.3	Talleres dirigidos a productores en servicios climáticos	10
2.1.5	Implementación y fortalecimiento de redes de observadores locales.	1
2.1.6	Monitoreo de los precios de acuerdo a los cultivos claves priorizados por el programa.	6
2.2.1	Desarrollo de una estrategia nacional de producción agrícola resilientes.	1
2.3.1	Diseño y actualización a técnicos municipales, departamentales y nacionales para Asistencia Técnica en Reducción del riesgo de desastres y Adaptación al Cambio Climático sector agrícola mediante un curso o diplomado.	1
TOTAL		22

El cuadro anterior presenta el número de actividades programadas a ser ejecutadas del Componente.

Figura 5.- Actividades programas gestión 2024

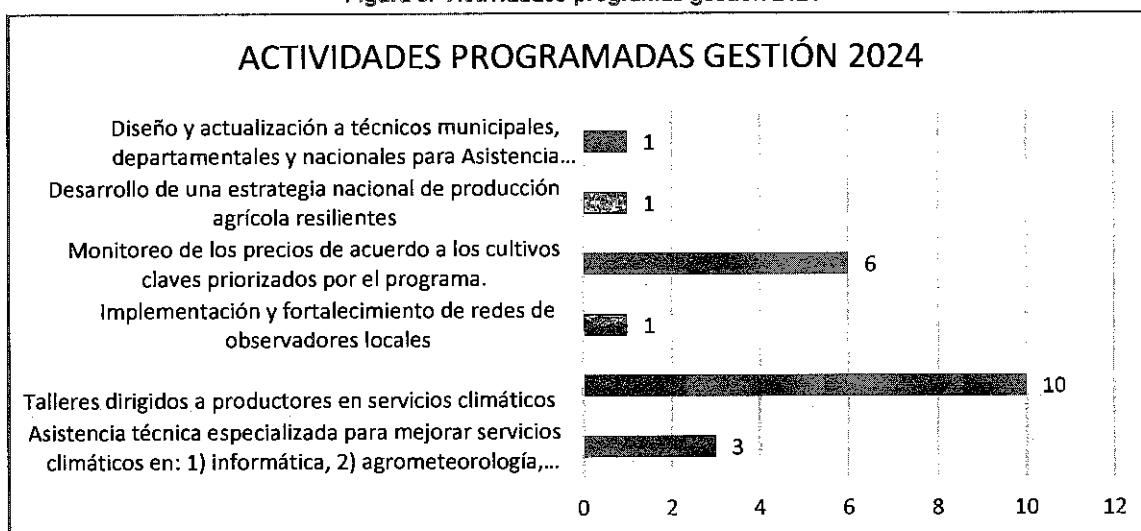

En la figura anterior se describen las actividades programadas para el cumplimiento de los indicadores del Programa.

5.3 Presentación de las actividades previstas por Componentes en el marco del POA 2024

- Componente 3. Subcomponente 3.1, 3.2 Y 3.3





El programa apoyará a la ejecución de los dos componentes técnicos, su gestión administrativa y la gestión de conocimientos. Se considera las siguientes actividades:

Subcomponente 3.1. Sistematización del aprendizaje y comunicación

Este subcomponente prevé realizar la sistematización de los resultados que sean presentado, emergentes de los talleres con participación de los diferentes niveles públicos y privados, así como las actividades de fortalecimiento del Equipo del Programa ACCESOS RURAL

Cuadro 6. códigos y descripción de las actividades del Subcomponente 3.1.

3.1.1	Sistematización de experiencias de resiliencia al cambio climático
3.1.2	Implementación de la estrategia de comunicación
3.1.4	Talleres de sensibilización en género, nutrición y adaptación al cambio climático al Equipo del Programa

Subcomponente 3.2. Seguimiento, evaluación, equipamiento y auditoría.

Este subcomponente contempla las actividades transversales necesarias para llevar adelante y contratar los bienes y servicios externos que permitan al Programa ACCESOS RURAL contar con los insumos integrales necesarios (estudio de línea base, auditorías, sistemas, entre otros) para la correcta ejecución.

Cuadro 7. Códigos y descripción de las actividades del Subcomponente 3.2

3.2.1	Estudio de Línea Base
3.2.4	Talleres de capacitación al equipo del programa sobre seguimiento participativo
3.2.5	Evaluación anual del Programa y planificación anual del Equipo del Programa
3.2.6	Sistema de seguimiento
3.2.8	Sistema contable VISUAL
3.2.9	Auditorías externas
3.2.14	Reclutamiento y evaluación del personal

Subcomponente 3.3. Administración del Programa ACCESOS RURAL

Este subcomponente incluye la programación de recursos para la efectiva ejecución de los costos recurrentes por la contratación del personal del Equipo Nacional y de las Unidades Operativas Locales: i) La Paz, y ii) Chuquisaca, así como la de costos operacionales de logística y apoyo administrativo.

Cuadro 8. Códigos y descripción de las actividades del Subcomponente 3.3.

3.3.1	Gestión del personal del programa
3.3.2	Gastos recurrentes de acuerdo a la programación

El presupuesto para el Componente 3 es el siguiente:

Cuadro 9. Presupuesto Componente 3

[Redacted Budget Table]	
-------------------------	--





SC 3.1	Sistematización del aprendizaje y comunicación	16.468,00
SC 3.2	Seguimiento, evaluación, equipamiento y auditoría	871.973,00
SC 3.3	Administración del Programa ACCESOS RURAL	4.588.045,00

Figura 6.- Actividades programas gestión 2024

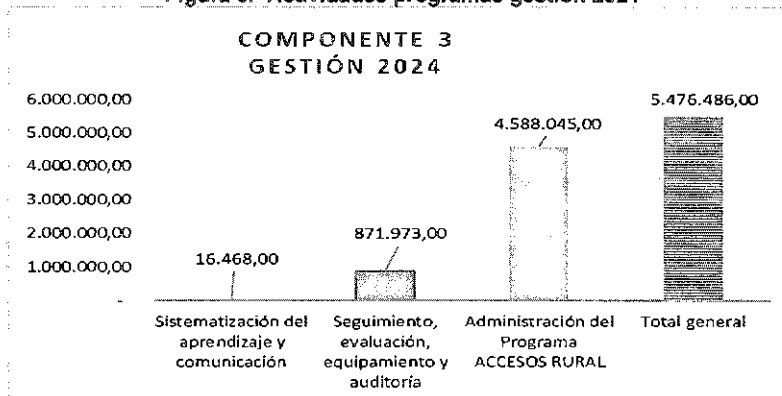

6. INFORMACIÓN PRESUPUESTARIA CONTABLE

El presupuesto inicial para la gestión 2024 inscrito en el SIGEP asciende a Bs 48.383.801,00 (Cuarenta y ocho millones trescientos ochenta y tres mil ochocientos un 00/100 bolivianos)

Objeto	Descripción Objeto/ Del Gasto	Presupuesto inicial	Mod. Aprobadas	Presup. Vig.
Entidad	47	Ministerio de Desarrollo Rural y Tierras		
DA	37	APOYO A LA PRODUCCIÓN AGROPECUARIA ANTE EL CAMBIO CLIMATICO - (APROCAM)		
UE	38	ACCESOS RURAL		
Cat. Prg.	137 0 010	TRANSFERENCIAS DE CAPITAL APROCAM		
FTE	43	Transferencias de Crédito Externo		
Org.	346	Fondo Internacional de Desarrollo Agrícola		
7.5.2.11	En Efectivo	0,00	0,00	0,00
Total Org.	346 Fondo Internacional de	0,00	0,00	0,00
Total FTE	43 Transferencias de Crédito	0,00	0,00	0,00
FTE	70	Crédito Externo		
Org.	346	Fondo Internacional de Desarrollo Agrícola		
9.9.1	Provisiones para Gastos de Capital	38.824.170,00	0,00	38.824.170,00
Total Org.	346 Fondo Internacional de	38.824.170,00	0,00	38.824.170,00
Total FTE	70 Crédito Externo	38.824.170,00	0,00	38.824.170,00
Total Cat.	TRANSFERENCIAS DE	38.824.170,00	0,00	38.824.170,00
Cat. Prg.	137 00475043200000 000	IMPLEM. PROG. CONST. RESILIENCIA ANTE CAMBIO CLIMATICO EN FLIAS. RURALES (ACCESOS RURAL) A NIVEL NACIONAL		
FTE	70	Crédito Externo		
Org.	346	Fondo Internacional de Desarrollo Agrícola		
2.1.1	Comunicaciones	28.800,00	0,00	28.800,00
2.1.2	Energía Eléctrica	15.600,00	0,00	15.600,00
2.1.3	Agua	7.200,00	0,00	7.200,00
2.1.4	TELEFONÍA	36.000,00	0,00	36.000,00
2.1.6	INTERNET	38.640,00	0,00	38.640,00
2.2.1.10	Pasajes al Interior del País	194.880,00	0,00	194.880,00
2.2.2.10	Viáticos por Viajes al Interior del País	209.672,00	0,00	209.672,00
2.2.3	Fletes y Almacenamiento	6.000,00	0,00	6.000,00
2.2.5	Seguros	51.200,00	0,00	51.200,00
2.2.6	Transporte de Personal	6.000,00	0,00	6.000,00
2.3.1	ALQUILER DE INMUEBLES	348.000,00	0,00	348.000,00
2.3.4	Otros Alquileres	1.600,00	0,00	1.600,00
2.4.1.10	Mantenimiento y Reparación de Inmuebles	10.000,00	0,00	10.000,00
2.4.1.20	MANTENIMIENTO Y REPARACIÓN DE VEHICULOS, MAQUINARIA Y EQUIPOS	61.200,00	0,00	61.200,00





2.4.1.30	Mantenimiento y Reparación de Muebles y Enseres	5.000,00	0,00	5.000,00
2.5.2.30	AUDITORÍAS EXTERNAS	205.800,00	0,00	205.800,00
2.5.3	Comisiones y Gastos Bancarios	1.008,00	0,00	1.008,00
2.5.4	Lavandería, Limpieza e Higiene	92.160,00	0,00	92.160,00
2.5.5	Publicidad	1.000,00	0,00	1.000,00
2.5.6	Servicios de Imprenta, Fotocopiado y Fotográficos	43.000,00	0,00	43.000,00
2.5.8.10	CONSULTORÍAS POR PRODUCTO	3.349.688,00	0,00	3.349.688,00
2.5.8.20	CONSULTORES INDIVIDUALES DE LÍNEA	3.356.064,00	0,00	3.356.064,00
2.5.9	Servicios Manuales	1.098.863,00	0,00	1.098.863,00
2.6.2	Gastos Judiciales	3.000,00	0,00	3.000,00
3.1.1.10	GASTOS POR REFRIGERIOS AL PERSONAL PERMANENTE, EVENTUAL Y CONSULTORES INDIVIDUALES DE LÍNEA DE LAS INSTITUCIONES PÚBLICAS	128.304,00	0,00	128.304,00
3.1.1.20	Gastos por Alimentación y Otros Similares	103.050,00	0,00	103.050,00
3.2.1	Papel	10.000,00	0,00	10.000,00
3.3.2	Confecciones Textiles	5.000,00	0,00	5.000,00
3.4.1.10	Combustibles, Lubricantes y Derivados para Consumo	72.790,00	0,00	72.790,00
3.4.2	Productos Químicos y Farmacéuticos	1.000,00	0,00	1.000,00
3.4.3	Llantas y Neumáticos	9.000,00	0,00	9.000,00
3.4.8	Herramientas Menores	1.000,00	0,00	1.000,00
3.9.1	MATERIAL DE LIMPIEZA E HIGIENE	1.000,00	0,00	1.000,00
3.9.5	ÚTILES DE ESCRITORIO Y OFICINA	48.112,00	0,00	48.112,00
3.9.8	Otros Repuestos y Accesorios	10.000,00	0,00	10.000,00
Total Org.	386 Fondo Internacional de	9.559.631,00	0,00	9.559.631,00
Total FTE	70 Crédito Externo	9.559.631,00	0,00	9.559.631,00
Total Cat.	IMPLEM. PROG. CONST.	9.559.631,00	0,00	9.559.631,00
Total UE	38 ACCESOS RURAL	48.383.801,00	0,00	48.383.801,00
Total DA	37 APOYO A LA PRODUCCIÓN	48.383.801,00	0,00	48.383.801,00
Total	47 Ministerio de Desarrollo	48.383.801,00	0,00	48.383.801,00

PRESUPUESTO SEGÚN CONVENIO DE FINANCIACION
PRESUPUESTO 2024
(Expresado en bolivianos)

COMPONENTE	PRESUPUESTO	% EJEC.
1. COMPONENTE Producción resiliente y sistemas de producción sustentables	41.695.347,00	86%
2. ASISTENCIA TECNICA	617.400,00	1%
3. DONACIONES Y SUBSIDIOS	38.824.170,00	80%
4. CAPACITACIÓN (Promotores)	2.253.777,00	5%
2. COMPONENTE Gestión de la resiliencia al cambio climático	1.211.968,00	3%
2. ASISTENCIA TECNICA	393.000,00	1%
4. CAPACITACIÓN (PESAC - normas ambientales FIDA)	818.968,00	2%
3. COMPONENTE Gestión de conocimientos y Administración del Programa	5.476.486,00	11%
1. EQUIPAMIENTO, MATERIALES Y VEHICULOS	212.912,00	0%
2. ASISTENCIA TECNICA	657.147,00	1%
4. CAPACITACIÓN	18.382,00	0%
5. SALARIOS Y COSTOS OPERATIVOS	4.588.045,00	9%
Total general	48.383.801,00	100%

7. INFORMACIÓN DEL PROGRAMA ANUAL DE CONTRATACIONES

7.1 INFORMACION SOBRE EL PAC

El Programa Anual de Contrataciones de la UE-APROCAM PROGRAMA ACCESOS RURAL, con código de la entidad 0047-43 en la gestión 2024 cuenta con 62 procesos de contratación, los cuales se



cumplieron en las fechas programadas para su publicación hasta el mes de febrero de acuerdo a cuadro adjunto.

UE- APROCAM: EJECUCION DEL PROGRAMA ANUAL DE CONTRATACIONES - PAC

GESTION 2024 (CON CORTE AL 13/03/2024)

MODALIDAD DE CONTRATACIÓN	N° DE PROCESOS INSCRITOS	N° PROCESOS EJECUTADOS
Contratación Menor (CM)	24	7
Apoyo Nacional a la Producción y Empleo (ANPE)	35	8
Licitación Pública (LP)	0	0
Contratación Directa (Alquileres)	2	1
Contrataciones por Excepción	0	0
Otras Modalidades	1	0
TOTAL	62	16

Asimismo, el monto registrado en el Programa Anual de Contrataciones asciende a un total de Bs6.414.349,00, en todas las modalidades de acuerdo a detalle siguiente:

UE- APROCAM : PROCESOS DE CONTRATACIÓN POR MODALIDAD -PAC

CORTE AL 13/03/2024

MODALIDAD DE CONTRATACIÓN	Organismo Financiador	
	(Fondo Internacional de Desarrollo Agrícola)	
	N° de Procesos	Total Bs.
Contratación Menor (CM)	24	793.179,00
Apoyo Nacional a la Producción y Empleo (ANPE)	35	3.035.897,00
Licitación Pública (LP)	0	0,00
Contratación Directa (ALQUILERES)	2	156.000,00
Contrataciones por Excepción	0	0,00
Compra Nacional por Convocatoria	0	0,00
Compra Nacional Directa	0	0,00
Otras Modalidades	1	0,00
TOTAL	62	3.985.076,00

En base al registro PAC SICOES

* Dos procesos de contratación pertenecen al proyecto fortalecimiento a productores apícolas a través del mejoramiento de sus procesos productivos

7.2 CONTRATACIONES MENORES:

N°	Tipo de Contratación	Código Interno PAC	Objeto de la contratación	Forma de contratar	Principal organismo financiador	Mes estimado de publicación	Precio referencial
1	Consultoría	1827575	SELECCION DE PERSONAL PROGRAMA CONSTRUYENDO RESILIENCIA ANTE EL CAMBIO CLIMÁTICO EN FAMILIAS RURALES DE BOLIVIA PARA LA GESTION 2024	Contratación Menor	Fondo Internacional de Desarrollo Agrícola	Enero	50.000,00
2	Consultoría	1827591	PROMOTOR TECNICO MUNICIPAL PARA EL MUNICIPIO DE SAN LUCAS DEPARTAMENTO DE CHUQUISACA PARA EJECUCION DE PROYECTOS RESILIENTES	Contratación Menor	Fondo Internacional de Desarrollo Agrícola	Febrero	24.600,00
3	Consultoría	1827583	PROMOTOR TECNICO MUNICIPAL PARA EL MUNICIPIO DE SAN LUCAS Y VILLA CHARGAS DEPARTAMENTO DE CHUQUISACA PARA EJECUCION DE PROYECTOS RESILIENTES	Contratación Menor	Fondo Internacional de Desarrollo Agrícola	Febrero	36.900,00
4	Consultoría	1827585	PROMOTOR TECNICO MUNICIPAL PARA EL MUNICIPIO DE ACHOCALLA DEPARTAMENTO	Contratación Menor	Fondo Internacional de	Febrero	24.600,00

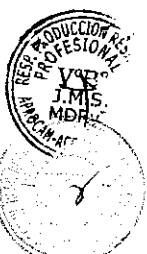



			DE LA PAZ PARA EJECUCION DE PROYECTOS RESILIENTES		Desarrollo Agrícola		
5	Bienes	1856287	ADQUISICION DE MATERIAL DE ESCRITORIO PARA LOS TALLERES EN ADAPTACION, RIESGOS CLIMATICOS Y DESASTRES PARA LA COORDINACION TECNICA	Contratación Menor	Fondo Internacional de Desarrollo Agrícola	Febrero	28.000,00
6	Consultoría	1827593	PROMOTOR TECNICO MUNICIPAL - 1 PARA EL MUNICIPIO DE SAN LORENZO DEPARTAMENTO DE TARIJA PARA EJECUCION DE PROYECTOS RESILIENTES	Contratación Menor	Fondo Internacional de Desarrollo Agrícola	Febrero	20.500,00
7	Consultoría	1827592	PROMOTOR TECNICO MUNICIPAL - 2 PARA EL MUNICIPIO DE SAN LORENZO DEPARTAMENTO DE TARIJA PARA EJECUCION DE PROYECTOS RESILIENTES	Contratación Menor	Fondo Internacional de Desarrollo Agrícola	Febrero	20.500,00
8	Servicios Generales	1827682	SERVICIO DE LIMPIEZA OFICINAS DE LA UOL CENTRO SUR	Contratación Menor	Fondo Internacional de Desarrollo Agrícola	Marzo	30.000,00
9	Consultoría	1864324	RESPONSABLE DE OPERACIONES DE TRANSFERENCIA PARA EL PROYECTO FORTALECIMIENTO A PRODUCTORES APÍCOLAS A TRAVÉS DEL MEJORAMIENTO DE SUS PROCESOS PRODUCTIVOS	Contratación Menor	Tesoro General de la Nación	Marzo	44.750,00
10	Consultoría	1856261	PROMOTOR TECNICO MUNICIPAL PARA EL MUNICIPIO DE ANCORAIMES DEPARTAMENTO DE LA PAZ PARA FORMULACION DE PROYECTOS RESILIENTES	Contratación Menor	Fondo Internacional de Desarrollo Agrícola	Marzo	34.930,00
11	Consultoría	1827578	PROMOTOR TECNICO MUNICIPAL PARA EL MUNICIPIO DE SICA SICA Y PUERTO CARABUCO DEPARTAMENTO DE LA PAZ PARA GESTION Y EJECUCION DE PROYECTOS RESILIENTES	Contratación Menor	Fondo Internacional de Desarrollo Agrícola	Marzo	43.272,00
12	Consultoría	1827579	PROMOTOR TECNICO MUNICIPAL PARA LOS MUNICIPIOS DE MECAPACA Y ACHOCALLA DEPARTAMENTO DE LA PAZ PARA GESTION Y EJECUCION DE PROYECTOS RESILIENTES	Contratación Menor	Fondo Internacional de Desarrollo Agrícola	Marzo	34.875,00
13	Consultoría	1856270	PROMOTOR TECNICO MUNICIPAL PARA EL MUNICIPIO DE HUARINA DEPARTAMENTO DE LA PAZ PARA FORMULACION DE PROYECTOS RESILIENTES	Contratación Menor	Fondo Internacional de Desarrollo Agrícola	Marzo	21.831,00
14	Consultoría	1856274	PROMOTOR TECNICO MUNICIPAL PARA EL MUNICIPIO DE VILLAZON DEPARTAMENTO DE POTOSÍ PARA FORMULACION DE PROYECTOS RESILIENTES	Contratación Menor	Fondo Internacional de Desarrollo Agrícola	Marzo	34.930,00
15	Consultoría	1856275	PROMOTOR TECNICO MUNICIPAL PARA EL MUNICIPIO DE MONTEAGUDO DEPARTAMENTO DE CHUQUISACA PARA FORMULACION DE PROYECTOS RESILIENTES	Contratación Menor	Fondo Internacional de Desarrollo Agrícola	Marzo	47.504,00
16	Consultoría	1856273	PROMOTOR TECNICO MUNICIPAL PARA EL MUNICIPIO EL PUENTE DEPARTAMENTO DE TARIJA PARA FORMULACION DE PROYECTOS RESILIENTES	Contratación Menor	Fondo Internacional de Desarrollo Agrícola	Marzo	34.930,00
17	Consultoría	1856271	PROMOTOR TECNICO MUNICIPAL PARA EL MUNICIPIO DE SAPAHAQUI DEPARTAMENTO DE LA PAZ PARA FORMULACION DE PROYECTOS RESILIENTES	Contratación Menor	Fondo Internacional de Desarrollo Agrícola	Marzo	34.930,00
18	Consultoría	1856272	PROMOTOR TECNICO MUNICIPAL PARA LOS MUNICIPIOS DE CURVA Y CHARAZANI DEPARTAMENTO DE LA PAZ PARA FORMULACION DE PROYECTOS RESILIENTES	Contratación Menor	Fondo Internacional de Desarrollo Agrícola	Marzo	34.930,00
19	Consultoría	1856276	PROMOTOR TECNICO MUNICIPAL PARA EL MUNICIPIO DE BETANZOS DEPARTAMENTO DE POTOSÍ PARA EJECUCION DE PROYECTOS RESILIENTES	Contratación Menor	Fondo Internacional de Desarrollo Agrícola	Marzo	21.955,00
20	Consultoría	1827581	PROMOTOR TECNICO MUNICIPAL PARA EL MUNICIPIO DE MIZQUE DEPARTAMENTO DE COCHABAMBA PARA GESTION Y EJECUCION DE PROYECTOS RESILIENTES	Contratación Menor	Fondo Internacional de Desarrollo Agrícola	Marzo	34.881,00
21	Consultoría	1827580	PROMOTOR TECNICO MUNICIPAL PARA EL MUNICIPIO DE AIQUILE DEPARTAMENTO DE COCHABAMBA PARA GESTION Y EJECUCION DE PROYECTOS RESILIENTES	Contratación Menor	Fondo Internacional de Desarrollo Agrícola	Marzo	27.861,00
22	Consultoría	1827670	DISEÑO Y ACTUALIZACION A TÉCNICOS MUNICIPALES, DEPARTAMENTALES Y NACIONALES PARA ASISTENCIA TÉCNICA EN REDUCCION DEL RIESGO DE DESASTRES Y ADAPTACION AL CAMBIO CLIMÁTICO	Contratación Menor	Fondo Internacional de Desarrollo Agrícola	Abril	50.000,00

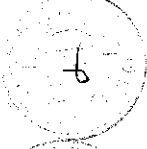



23	Bienes	1827710	ADQUISICION DE TONER, TINTA Y CARTUCHO UNIDAD EJECUTORA APROCAM	Contratación Menor	Fondo Internacional de Desarrollo Agrícola	Abril	25.000,00
24	Servicios Generales	1827706	SERVICIO DE LIMPIEZA DE AMBIENTES DE LA COORDINACION NACIONAL Y UNIDAD OPERATIVA LOCAL NORTE DEL PROGRAMA ACCESOS RURAL	Contratación Menor	Fondo Internacional de Desarrollo Agrícola	Mayo	31.500,00
TOTAL							793.179,00

7.3 CONTRATACIONES ANPE:

N°	Tipo de Contratación	Código Interno PAC	Objeto de la contratación	Forma de contratar	Principal organismo financiador	Mes estimado de publicación	Precio referencial
1	Consultoría	1827596	ESPECIALISTA EN COMUNICACION - PROFESIONAL VIII - TECNICO II	Apoyo Nacional a la Producción y Empleo (hasta Bs. 200.000)	Fondo Internacional de Desarrollo Agrícola	Enero	115.258,00
2	Consultoría	1827605	PROFESIONAL I DE PRODUCCIÓN RESILIENTE AL CAMBIO CLIMATICO - UNIDAD OPERATIVA LOCAL CENTRO - SUR - PROFESIONAL VI	Apoyo Nacional a la Producción y Empleo (hasta Bs. 200.000)	Fondo Internacional de Desarrollo Agrícola	Enero	128.733,00
3	Consultoría	1827595	PROFESIONAL II DE PRODUCCIÓN RESILIENTE AL CAMBIO CLIMATICO - UNIDAD OPERATIVA LOCAL CENTRO - SUR - PROFESIONAL VI	Apoyo Nacional a la Producción y Empleo (hasta Bs. 200.000)	Fondo Internacional de Desarrollo Agrícola	Enero	128.733,00
4	Consultoría	1827598	CHOFER MENSAJERO - ADMINISTRATIVO II	Apoyo Nacional a la Producción y Empleo (hasta Bs. 200.000)	Fondo Internacional de Desarrollo Agrícola	Enero	60.434,00
5	Consultoría	1827599	ADMINISTRADOR REGIONAL UNIDAD OPERATIVA LOCAL NORTE - PROFESIONAL VI	Apoyo Nacional a la Producción y Empleo (hasta Bs. 200.000)	Fondo Internacional de Desarrollo Agrícola	Enero	128.733,00
6	Consultoría	1827601	ADMINISTRADOR REGIONAL UNIDAD OPERATIVA LOCAL CENTRO SUR- PROFESIONAL VI	Apoyo Nacional a la Producción y Empleo (hasta Bs. 200.000)	Fondo Internacional de Desarrollo Agrícola	Enero	128.733,00
7	Consultoría	1827594	RESPONSABLE DE PLANIFICACIÓN SEGUIMIENTO Y EVALUACIÓN - PROFESIONAL VI	Apoyo Nacional a la Producción y Empleo (hasta Bs. 200.000)	Fondo Internacional de Desarrollo Agrícola	Enero	128.733,00
8	Consultoría	1827739	IMPLEMENTACION Y FORTALECIMIENTO DE REDES DE OBSERVADORES LOCALES	Apoyo Nacional a la Producción y Empleo (de Bs. 200.001 adelante)	Fondo Internacional de Desarrollo Agrícola	Febrero	274.400,00
9	Consultoría	1827538	PROMOTOR INGENIERO CIVIL DE PROYECTOS RESILIENTES DEPARTAMENTO DE COCHABAMBA	Apoyo Nacional a la Producción y Empleo (hasta Bs. 200.000)	Fondo Internacional de Desarrollo Agrícola	Marzo	57.000,00
10	Consultoría	1834880	INCORPORACIÓN PLANIFICACIÓN DE INVERSIONES RESILIENTES EN PTDI MUNICIPALES	Apoyo Nacional a la Producción y Empleo (de Bs. 200.001 adelante)	Fondo Internacional de Desarrollo Agrícola	Marzo	343.000,00
11	Consultoría	1827556	PROMOTOR TECNICO MUNICIPAL PARA EL MUNICIPIO DE MIZQUE DEPARTAMENTO DE COCHABAMBA 1ra CARTERA PARA LA FORMULACION Y EJECUCION DE PROYECTOS DE ADAPTACION AL CAMBIO CLIMATICO	Apoyo Nacional a la Producción y Empleo (hasta Bs. 200.000)	Fondo Internacional de Desarrollo Agrícola	Marzo	59.575,00
12	Consultoría	1827572	PROMOTOR TECNICO MUNICIPAL PARA EL MUNICIPIO DE BETANZOS DEPARTAMENTO DE POTOSI PARA LA FORMULACION Y EJECUCION DE PROYECTOS DE ADAPTACION AL CAMBIO CLIMATICO	Apoyo Nacional a la Producción y Empleo (hasta Bs. 200.000)	Fondo Internacional de Desarrollo Agrícola	Marzo	59.575,00
13	Consultoría	1827609	CONSULTOR PARA LA ELABORACIÓN DE PLANES DE NEGOCIO CON ENFOQUE DE GENERO Y NUTRICIÓN - UOL - CENTRO - SUR	Apoyo Nacional a la Producción y Empleo (hasta Bs. 200.000)	Fondo Internacional de Desarrollo Agrícola	Marzo	68.600,00
14	Consultoría	1827574	PROMOTOR TECNICO MUNICIPAL PARA EL MUNICIPIO DE TUZIPI DEPARTAMENTO DE POTOSI 1ra CARTERA PARA LA FORMULACION Y EJECUCION DE PROYECTOS DE ADAPTACION AL CAMBIO CLIMATICO	Apoyo Nacional a la Producción y Empleo (hasta Bs. 200.000)	Fondo Internacional de Desarrollo Agrícola	Marzo	59.575,00





15	Consultoría	1827541	PROMOTOR INGENIERO CIVIL DE PROYECTOS RESILIENTES DEPARTAMENTO DE LA PAZ	Apoyo Nacional a la Producción y Empleo (hasta Bs. 200.000)	Fondo Internacional de Desarrollo Agrícola	Marzo	57.000,00
16	Consultoría	1827554	PROMOTOR TECNICO MUNICIPAL PARA EL MUNICIPIO DE AIQUILE DEPARTAMENTO DE COCHABAMBA 1ra CARTERA PARA LA FORMULACION Y EJECUCION DE PROYECTOS DE ADAPTACION AL CAMBIO CLIMATICO	Apoyo Nacional a la Producción y Empleo (hasta Bs. 200.000)	Fondo Internacional de Desarrollo Agrícola	Marzo	59.575,00
17	Consultoría	1827612	CONSULTOR PARA LA ELABORACIÓN DE PLANES DE NEGOCIO CON ENFOQUE DE GENERO Y NUTRICIÓN UOL - NORTE -1	Apoyo Nacional a la Producción y Empleo (hasta Bs. 200.000)	Fondo Internacional de Desarrollo Agrícola	Marzo	68.600,00
18	Consultoría	1827538	PROMOTOR INGENIERO CIVIL DE PROYECTOS RESILIENTES DEPARTAMENTO DE CHUQUISACA	Apoyo Nacional a la Producción y Empleo (hasta Bs. 200.000)	Fondo Internacional de Desarrollo Agrícola	Marzo	57.000,00
19	Consultoría	1827551	PROMOTOR TECNICO MUNICIPAL PARA EL MUNICIPIO DE PUERTO CARABUCO DEPARTAMENTO DE LA PAZ 1ra CARTERA PARA LA FORMULACION Y EJECUCION DE PROYECTOS DE ADAPTACION AL CAMBIO CLIMATICO	Apoyo Nacional a la Producción y Empleo (hasta Bs. 200.000)	Fondo Internacional de Desarrollo Agrícola	Marzo	59.575,00
20	Consultoría	1827546	PROMOTOR TECNICO MUNICIPAL PARA EL MUNICIPIO DE ACHOCALLA DEPARTAMENTO DE LA PAZ 1ra CARTERA PARA LA FORMULACION Y EJECUCION DE PROYECTOS DE ADAPTACION AL CAMBIO CLIMATICO	Apoyo Nacional a la Producción y Empleo (hasta Bs. 200.000)	Fondo Internacional de Desarrollo Agrícola	Marzo	59.575,00
21	Consultoría	1827624	MONITOREO DE PRECIOS PARA EL DEPARTAMENTO DE LA PAZ - 1	Apoyo Nacional a la Producción y Empleo (hasta Bs. 200.000)	Fondo Internacional de Desarrollo Agrícola	Marzo	61.740,00
22	Consultoría	1827623	MONITOREO DE PRECIOS PARA EL DEPARTAMENTO DE LA PAZ - 2	Apoyo Nacional a la Producción y Empleo (hasta Bs. 200.000)	Fondo Internacional de Desarrollo Agrícola	Marzo	61.740,00
23	Consultoría	1827630	MONITOREO DE PRECIOS PARA EL DEPARTAMENTO DE COCHABAMBA	Apoyo Nacional a la Producción y Empleo (hasta Bs. 200.000)	Fondo Internacional de Desarrollo Agrícola	Marzo	61.740,00
24	Consultoría	1827826	MONITOREO DE PRECIOS PARA EL DEPARTAMENTO DE CHUQUISACA	Apoyo Nacional a la Producción y Empleo (hasta Bs. 200.000)	Fondo Internacional de Desarrollo Agrícola	Marzo	61.740,00
25	Consultoría	1827633	MONITOREO DE PRECIOS PARA EL DEPARTAMENTO DE POTOSI	Apoyo Nacional a la Producción y Empleo (hasta Bs. 200.000)	Fondo Internacional de Desarrollo Agrícola	Marzo	61.740,00
26	Consultoría	1827636	MONITOREO DE PRECIOS PARA EL DEPARTAMENTO DE TARIJA	Apoyo Nacional a la Producción y Empleo (hasta Bs. 200.000)	Fondo Internacional de Desarrollo Agrícola	Marzo	61.740,00
27	Consultoría	1827558	PROMOTOR TECNICO MUNICIPAL PARA EL MUNICIPIO DE TOTORA DEPARTAMENTO DE COCHABAMBA 1ra CARTERA PARA LA FORMULACION Y EJECUCION DE PROYECTOS DE ADAPTACION AL CAMBIO CLIMATICO	Apoyo Nacional a la Producción y Empleo (hasta Bs. 200.000)	Fondo Internacional de Desarrollo Agrícola	Marzo	59.575,00
28	Consultoría	1827549	PROMOTOR TECNICO MUNICIPAL PARA EL MUNICIPIO DE MECAPACA DEPARTAMENTO DE LA PAZ 1ra CARTERA PARA LA FORMULACION Y EJECUCION DE PROYECTOS DE ADAPTACION AL CAMBIO CLIMATICO	Apoyo Nacional a la Producción y Empleo (hasta Bs. 200.000)	Fondo Internacional de Desarrollo Agrícola	Marzo	59.575,00
29	Consultoría	1827610	CONSULTOR PARA LA ELABORACIÓN DE PLANES DE NEGOCIO CON ENFOQUE DE GENERO Y NUTRICIÓN UOL - NORTE - 2	Apoyo Nacional a la Producción y Empleo (hasta Bs. 200.000)	Fondo Internacional de Desarrollo Agrícola	Marzo	68.600,00
30	Consultoría	1827567	PROMOTOR TECNICO MUNICIPAL PARA EL MUNICIPIO DE VILLA CHARCAS DEPARTAMENTO DE CHUQUISACA PARA LA FORMULACION Y EJECUCION DE	Apoyo Nacional a la Producción y Empleo (hasta Bs. 200.000)	Fondo Internacional de Desarrollo Agrícola	Marzo	59.575,00





			PROYECTOS DE ADAPTACION AL CAMBIO CLIMATICO				
31	Consultoría	1827534	PROMOTOR INGENIERO CIVIL DE PROYECTOS RESILIENTES DEPARTAMENTO DE TARIJA - POTOSI	Apoyo Nacional a la Producción y Empleo (hasta Bs. 200.000)	Fondo Internacional de Desarrollo Agrícola	Marzo	57.000,00
32	Consultoría	1827564	PROMOTOR TECNICO MUNICIPAL PARA EL MUNICIPIO DE SAN LORENZO DEPARTAMENTO DE TARIJA 1ra CARTERA PARA LA FORMULACION Y EJECUCION DE PROYECTOS DE ADAPTACION AL CAMBIO CLIMATICO	Apoyo Nacional a la Producción y Empleo (hasta Bs. 200.000)	Fondo Internacional de Desarrollo Agrícola	Marzo	59.575,00
33	Consultoría	1827561	PROMOTOR TECNICO MUNICIPAL PARA EL MUNICIPIO DE SAN LUCAS DEPARTAMENTO DE CHUQUISACA 1ra CARTERA PARA LA FORMULACION Y EJECUCION DE PROYECTOS DE ADAPTACION AL CAMBIO CLIMATICO	Apoyo Nacional a la Producción y Empleo (hasta Bs. 200.000)	Fondo Internacional de Desarrollo Agrícola	Marzo	59.575,00
34	Servicios Generales	1827729	SERVICIO DE PROVISION DE PASAJES AEREOS PARA EL PROYECTO DE FORTALECIMIENTO A PRODUCTORES APICOLAS A TRAVES DEL MEJORAMIENTO DE SUS PROCESOS PRODUCTIVOS - APROCAM	Apoyo Nacional a la Producción y Empleo (hasta Bs. 200.000)	Tesoro General de la Nacion	Marzo	80.000,00
35	Consultoría	1827545	PROMOTOR TECNICO MUNICIPAL PARA EL MUNICIPIO DE SICA SICA DEPARTAMENTO DE LA PAZ 1ra CARTERA PARA LA FORMULACION Y EJECUCION DE PROYECTOS DE ADAPTACION AL CAMBIO CLIMATICO	Apoyo Nacional a la Producción y Empleo (hasta Bs. 200.000)	Fondo Internacional de Desarrollo Agrícola	Marzo	59.575,00
TOTAL							3.035.897,00

7.4 CONTRATACIONES DIRECTAS

N°	Tipo de Contratación	Código Interno PAC	Objeto de la contratación	Causal	Principal organismo financiador	Mes estimado de publicación	Precio referencial
1	Servicios Generales	1827705	ALQUILER DE OFICINAS PARA LA UOL CENTRO SUR	Arrendamiento de inmuebles para funcionamiento de oficinas de entidades públicas	Fondo Internacional de Desarrollo Agrícola	Febrero	96.000,00
2	Bienes	1827702	PROVISION DE COMBUSTIBLE (GASOLINA), PARA LOS VEHICULOS OFICIALES DE LA COORDINACION NACIONAL, UNIDAD OPERATIVA LOCAL NORTE Y CENTRO -SUR DE LA UE APROCAM PROGRAMA ACCESOS RURAL 2024	Bienes con tarifas reguladas por el Estado	Fondo Internacional de Desarrollo Agrícola	Marzo	60.000,00
TOTAL							156.000,00

7.5 OTRAS MODALIDADES

#	Tipo de Contratación	Código Interno PAC	Objeto de la contratación	Tipo de Convocatoria	Principal organismo financiador	Mes estimado de publicación	Precio referencial
1	Consultoría	1827660	AUDITORIA EXTERNA A LOS ESTADOS FINANCIEROS PROGRAMA CONSTRUYENDO RESILIENCIA ANTE EL CAMBIO CLIMATICO EN FAMILIAS RURALES DE BOLIVIA (ACCESOS RURAL)	Convocatoria Publica Nacional	Fondo Internacional de Desarrollo Agrícola	Marzo	0
TOTAL							0

8. INFORMACIÓN DE PLANIFICACIÓN

DETALLE	COSTO EN Bs.	%
1. EQUIPAMIENTO, MATERIALES Y VEHICULOS	212.912,00	0,44 %
2. ASISTENCIA TECNICA	1.667.547,00	3,45 %



3. DONACIONES Y SUBSIDIOS	38.824.170,00	80,24 %
4. CAPACITACIÓN	3.091.127,00	6,39 %
5. SALARIOS Y COSTOS OPERATIVOS	4.588.045,00	9,48 %
TOTAL - GENERAL	48.383.801,00	100 %

En el cuadro detallado precedentemente se indican los recursos programados para el cumplimiento de las diferentes actividades y el logro de los objetivos y/o indicadores del Programa de acuerdo al Marco Lógico para la gestión 2024.

Las donaciones y subsidios representan el 80,24%, seguido de los costos operativos con un 9,48%, la contratación de promotores técnicos municipales con 6,39%, la asistencia técnica representa el 3,45% mientras que el equipamiento, materiales y vehículos representan el 0,44% respectivamente.

8. PROGRAMA: "FORTALECIMIENTO A PRODUCTORES APÍCOLAS A TRAVÉS DEL MEJORAMIENTO DE SUS PROCESOS PRODUCTIVOS"

8.1 Finalidad del Proyecto. -

El proyecto tiene como finalidad, incrementar los rendimientos en las colmenas con producción de miel de 25 Kg/colmena/año, polen, cera y propóleos mediante el fortalecimiento de sus procesos de producción, cosecha y postcosecha, para lo cual tiene definido cuatro acciones estratégicas:

- Entrega de paquetes tecnológicos para la masificación apícolas a productores (*Apis mellifera*) abejas nativas, criadores de reinas, cosecha y postcosecha.
- Entrega de paquetes de cosecha y postcosecha.
- Entrega de paquetes de fortalecimiento a especialista criadores de reinas
- Entrega de bebederos en zonas con problemas de sequía.

8.2 Objetivo general del proyecto apícola

El proyecto Apícola tiene como objeto principal el de fortalecer los procesos de producción de la miel y productos derivados de la colmena a través de la otorgación de paquetes tecnológicos a los productores apícolas de 55 municipios identificados.

8.2.1 Objetivos específicos

Dentro los objetivos a ser cumplidos a lo largo del proyecto se han previsto los siguientes:

- Lograr que se entreguen al menos 6065 paquetes tecnológicos de fomento de producción apícola.
- Lograr que se entreguen al menos 2078 paquetes tecnológicos de fortalecimiento de producción apícola.
- Lograr que se entregue al menos 800 paquetes tecnológicos para para la cosecha y postcosecha de producción apícola.
- Lograr que se entreguen al menos 1015 paquetes de producción para abejas nativas.
- Lograr que se entreguen al menos 150 paquetes de fortalecimiento a especialistas criadores de reinas.
- Lograr que se entregue al menos 4268 de bebederos apícolas en zonas susceptibles a riesgo de sequía.

8.3 Área de Intervención. -

Se ha previsto la intervención del proyecto a ser implementada en seis (6) Departamentos de Bolivia,

Área de intervención del proyecto apícola

Nº	Municipios de Chuquisaca	Municipios de Cochabamba	Municipios de La Paz	Municipios de Santa Cruz	Municipios de Tarija	Municipio de Potosí
1	Villa Vaca Guzmán	Colomi	Apolo	Charagua	Villamontes	Torotoro
2	Monteagudo	Independencia	Palos Blancos	Samaipata	Yacuiba	Betanzos
3	Villa Serrano	Cocapata	Cajuata	Buena Vista	Entre Ríos	Chaqui





N°	Municipios de Chuquisaca	Municipios de Cochabamba	Municipios de La Paz	Municipios de Santa Cruz	Municipios de Tarija	Municipio de Potosí
4	Huacareta	Totora	Guanay	Porongo	Padcaya	
5	Machareti	Morochata	Corico	San Carlos	Tarija	
6	Huacaya	Mizque	Licoma	Pampa Grande	Carapari	
7	Camargo	Villa Tunari	Charazani	Mairana	Uriondo	
8	El Villar	Shinaota	Irupana	El Torno	San Lorenzo	
9	Presto	Chimore	Caranavi	Carniri		
10	San Lucas	Puerto Villarroel	Sorata	Yapacani		
11	Muyupampa	Entre Ríos				
12		Aiquile				
13		Pojo				

Mapa de localización de municipios beneficiarios

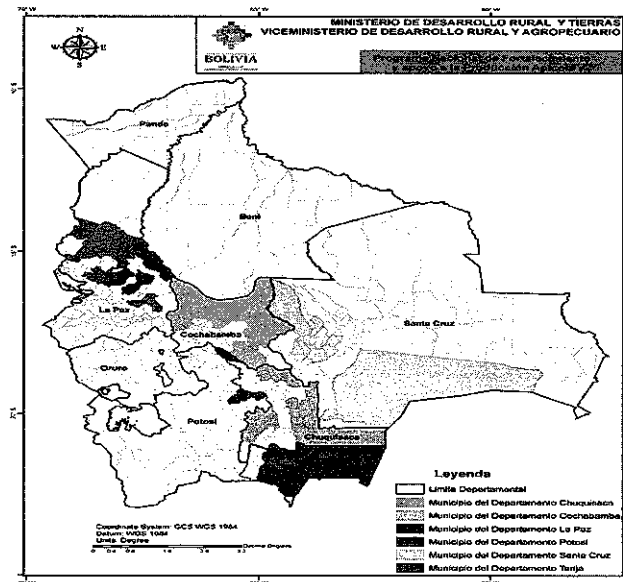

Subcomponentes y acciones estratégicas del componente 2 del programa

ENTIDAD	SUBCOMPONENTES	ACCIONES ESTRATÉGICAS
APROCAM	Apoyo a los procesos productivos de productores apícolas	Entrega de paquetes tecnológicos para la masificación apícolas a productores (<i>Apis mellifera</i>) abejas nativas, criadores de reinas, cosecha y postcosecha
		Entrega de paquetes de cosecha y postcosecha.
		Entrega de paquetes de fortalecimiento a especialista criadores de reinas
		Entrega de bebederos en zonas con problemas de sequía
EBA	Incremento de la oferta floral	Propagación de plantines de especies de importancia apícola de acuerdo a ecorregión.
	Fortalecimiento de las capacidades técnicas de manejo mejoresmos este enlace con eba	Fortalecimiento de capacidades técnicas a productores apícolas
		Formación de productores apícola locales especialistas en multiplicación de reinas.
Apoyo a los procesos de cosecha y post cosecha		Adquisición de cosechadoras móviles, y establecimiento de infraestructura para el acopio y la generación del valor agregado.
		Establecimiento de centros de acopio y generación de valor agregado

8.4 ESTRATEGIA IMPLEMENTACIÓN DEL PROYECTO





Se han establecido una serie de mecanismos de coordinación para la ejecución del proyecto, considerando las actividades delegadas a cada entidad pública en el ámbito de sus atribuciones, por lo tanto; se realizará una articulación con los responsables de los componentes a objeto de cumplir con los objetivos generales de cada uno y del programa.

En la siguiente tabla se describe a modo indicativo y no limitativo los mecanismos de articulación institucional que se realizará en el proyecto:

Componentes	Entidad ejecutora	Objetivos
1. Investigación, validación e innovación tecnológica	INIAF	Apoyar el fortalecimiento del sector apícola a través de la Investigación, innovación y validación tecnológica.
2. Apoyo a la producción cosecha y pos cosecha	APROCAM EBA	Incrementar los rendimientos en las colmenas con producción de miel, polen y propóleos mediante el fortalecimiento de sus procesos de producción, cosecha y postcosecha.
3. Sanidad Apícola e inocuidad de los productos de la colmena	SENASAG	Mejorar la condición sanitaria apícola nacional para contribuir al desarrollo de una producción sostenible y la oferta de productos inocuos para el consumo humano
4. Mercado	EBA	Fortalecer y consolidar la articulación de productores apícolas al mercado convencional e institucional

Es importante mencionar que las transferencias público – privadas en especie requieren de una coordinación interinstitucional que coadyuvará a nivel general en la interrelación de acciones conjuntas que permita contar con un marco ordenador de inversión y concurrencias entre las diferentes instancias pública generando mayor impacto y sostenibilidad a las iniciativas, reduciendo costos, evitando dispersión de recursos (humanos, financieros y materiales) y promoviendo el desarrollo integral del sector a partir del aporte especializado de cada una.

La unidad ejecutora APROCAM como instancia de coordinación del Programa, gestionará acciones de seguimiento y monitoreo a los ejecutores a efecto de que las transferencias público –privadas permitan estar vinculadas al desarrollo y cumplimiento de los indicadores establecidos.

8.5 Organización para la administración del proyecto

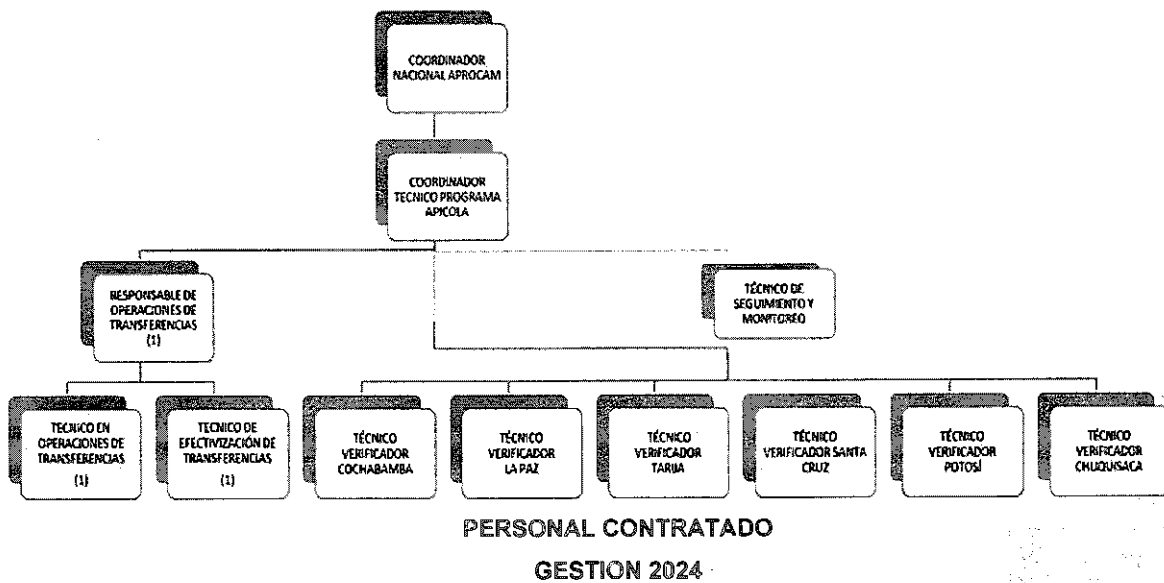

NOMBRE	CARGO	MODALIDAD DE CONTRATO
Grex Sergio Nao Apaza	Coordinador Técnico del Programa	Personal Eventual



Sorka Faviola Muriel Salinas	Responsable de Operaciones de Transferencias	Consultor Individual de Línea
Miguel Angel Santander Lopez	Técnico de Monitoreo y Seguimiento	Consultor Individual de Línea
Elvia Marisol Rivero Aruni	Técnico Verificador Cochabamba	Consultor Individual de Línea
Nelly Wilma Laura Varela	Técnico Verificador La Paz	Consultor Individual de Línea
Tereza Marisel Duran Sardón	Técnico Verificador Santa Cruz	Consultor Individual de Línea
David Cuevas Ajata	Técnico Verificador Tarija	Consultor Individual de línea
Elias Chiri Coronado	Técnico Verificador Chuquisaca	Consultor Individual de Línea
Mayck Quica Cruz	Técnico Verificador Potosí	Consultor Individual de Línea
Acéfalo	Técnico de Efectivización de Transferencias	Consultor Individual de Línea

8.6. Presupuesto general del proyecto

INFORMACION PRESUPUESTARIA

Para la gestión 2024 el Proyecto tiene asignado un presupuesto de Bs68.151.859,00 (Sesenta y Ocho Millones Ciento Cincuenta y Un Mil Ochocientos Cincuenta y Nueve), el 98% del presupuesto está destinado a la efectuar las transferencias Publico-Privado, como se detalla en el siguiente cuadro:

PRESUPUESTO DEL PROYECTO GESTIÓN 2024 (EXPRESADO EN BOLIVIANOS)

FUENTE DE FINANCIAMIENTO	TRANSFERENCIAS PÚBLICO - PRIVADAS	GASTOS DE INVERSIÓN	PRESUPUESTO INICIAL
TGN 10-111	66.709.400,00	1.442.459,00	68.151.859,00

PRESUPUESTO POR PARTIDA

PARTIDA	DESCRIPCION	2024
12100	Personal Eventual	152.364,00
13110	Régimen de Corto Plazo (Salud) 10%	15.240,00
13120	Prima de Riesgo Profesional Régimen de Largo Plazo 1.71%	2.606,00
13131	Aporte Patronal Solidario 3%	4.572,00
13200	Aporte Patronal para vivienda 2%	3.048,00
22110	Pasajes al Interior del País	160.224,00
22210	Viáticos por Viajes al Interior del País	127.168,00
25120	Gastos Especializados por Atención Médica y otros	300,00
25500	Publicidad	2.000,00
25820	Consultores Individuales de Línea	885.696,00
25900	Servicios Manuales	2.369,00
31110	Gastos por Refrigerios	52.272,00
31120	Gastos por alimentación y otros similares	3.600,00
32100	Papel	8.000,00
39500	Útiles de escritorio y oficina	23.000,00
90000	Transferencias de capital	66.709.400
	TOTAL	68.151.859

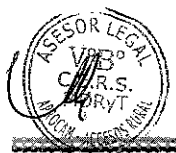
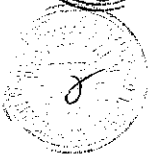



8.7 INFORMACION DEL POA

APROCAM, en el marco del Proyecto "Fortalecimiento a Productores a través del Mejoramiento de sus Procesos Productivos", en función a una acción estratégica del Componente 2: Apoyo a la producción, cosecha y postcosecha de productos apícolas, que se tienen como objetivo, incrementar los rendimientos en las colmenas con producción de miel, polen y propóleos mediante el fortalecimiento de sus procesos de producción, cosecha y postcosecha, para cumplir sus objetivos dentro del componente 2 ha diseñado actividades, resultados e indicadores.

PLAN OPERATIVO ANUAL 2024

0.1 COMPONENTE 1: APOYO A LOS PROCESOS PRODUCTIVOS DE PRODUCTORES APÍCOLAS						
0.1.1	Suministrar paquetes tecnológicos de fomento de producción apícola					
Productos o resultados intermedios						
Cod	Descripción	Descripción	Línea base	Unidad de medida	Cantidad	Medio de verificación
P1.1	Transferir paquetes tecnológicos de fomento para la producción apícola	Paquetes tecnológicos transferidos	0	N° (número)	4780	Actas de entrega firmada
P1.2	Transferir paquetes tecnológicos de fortalecimiento para la producción apícola	Paquetes tecnológicos transferidos	0	N° (número)	1.648	Actas de entrega firmada
P1.3	Suministrar mediante transferencias paquetes tecnológicos para la cosecha y post cosecha de producción apícola	Paquetes tecnológicos entregados	0	N° (número)	560	Actas de entrega firmada
P1.4	Transferir paquetes tecnológicos para la producción de abejas nativas	Paquetes tecnológicos entregados	0	N° (número)	515	Actas de entrega firmada
P1.5	Proveer mediante transferencias paquetes tecnológicos para la multiplicación de reinas	Paquetes tecnológicos entregados	0	N° (número)	130	Actas de entrega firmada
P1.6	Proveer bebederos en zonas de riesgo de sequía	Bebederos entregados	0	N° (número)	3.646	Actas de entrega firmada
0.2 Gestión del proyecto						
P2.2	Realizar gestiones administrativa-financiera para la ejecución del proyecto	Ejecución del presupuesto asignado	0	% (porcentaje)	5%	Informes mensuales del SIGEP

8.8 INFORMACION DEL PAC

Los procesos de contratación inscritos en el Plan Anual de Contrataciones PAC, se detallan en el siguiente cuadro:

PROGRAMA ANUAL DE CONTRATACIONES

NRO	OBJETO DE LA CONTRATACIÓN	MODALIDAD	FUENTE	MES PROGRAMADO	TOTAL BS
1	SERVICIO DE PROVISION DE PASAJES AEREOS PARA EL PROYECTO DE FORTALECIMIENTO A PRODUCTORES APICOLAS A TRAVES DEL MEJORAMIENTO DE SUS PROCESOS PRODUCTIVOS - APROCAM	Apoyo Nacional a la Produccion y Empleo (hasta Bs. 200.000)	Tesoro General de la Nacion	Marzo	80.000,00



8.9 INFORMACION SOBRE PROYECTOS

Con la firma de 12 convenios con asociaciones de productores apícolas de los departamentos de Cochabamba, Tarija, Chuquisaca y La Paz en el mes febrero, se procedió al registro de cada uno de los convenios como proyectos en el módulo SISIN correspondiente a las Transferencias Publico Privada, una vez que los mismos sean aprobados por las instancias superiores del Ministerio de Desarrollo Rural y Tierras y el Ministerio de Economía y Finanzas Publicas, se procederá a efectuar las transferencias de paquetes tecnológicos a productores apícolas.

El siguiente cuadro detalla el valor de las transferencias por asociación y departamento.

**DETALLE DE PROYECTOS REGISTRADOS PARA
TRANSFERENCIAS PUBLICO PRIVADA EN ESPECIE**

No	NOMBRE DE TPP	DEPTO.	MUNICIPIO	DETALLE	NRO. BENEF.	MONTO BS. ACTA APROBACIÓN
1	FORTALECER A PRODUCTORES APICOLAS DE LA ASOCIACIÓN REGIONAL DE APICULTORES DEL CHACO CHUQUISAQUEÑO (ARACH)	CHUQUISACA	Huacareta, Huacaya, Machareti, Monteagudo, Villa Vaca Guzman	Paquete de fomento apícola	1.020	22.051.410
2	FORTALECER A PRODUCTORES APICOLAS DE LA FEDERACIÓN REGIONAL DE APICULTORES DEL GRAN CHACO - F.R.A.G.C.H DEL DEPARTAMENTO DE TARIJA	TARIJA	Caraparí, Villa Montes, Yacuiba	Paquete de fomento apícola	224	5.059.420
3	FORTALECER A PRODUCTORES APICOLAS DE LA ASOCIACIÓN DE PRODUCTORES AGROPECUARIOS TROPICALES MULTIACTIVOS "HATHA" DEL MUNICIPIO DE PALOS BLANCOS DEL DEPARTAMENTO DE LA PAZ.	LA PAZ	Palos Blancos	Paquete de fomento apícola	128	2.418.250
4	FORTALECER A PRODUCTORES APICOLAS DE LA ASOCIACIÓN DE PRODUCTORES ECOLOGICOS COTAPATA - APEC DEL MUNICIPIO DE COROICO DEL DEPARTAMENTO DE LA PAZ	LA PAZ	Coroico	Paquete de fomento apícola	273	5.091.450
5	FORTALECER A PRODUCTORES APICOLAS DE LA ASOCIACIÓN DE PRODUCTORES APICOLAS - CHIMORE DEL DEPARTAMENTO DE COCHABAMBA	COCHABAMBA	Chimore	Paquete de fomento apícola	61	1.083.140
6	FORTALECER A PRODUCTORES APICOLAS DE LA ASOCIACIÓN DE APICULTORES DEL MUNICIPIO DE ENTRE RIOS - APIMER DEL DEPARTAMENTO DE COCHABAMBA	COCHABAMBA	Entre Ríos	Paquete de fomento apícola	37	819.770
7	FORTALECER A PRODUCTORES APICOLAS DE LA ASOCIACIÓN DE APICULTORES 5TA SECCIÓN - ASOAPIC5TA DEL MUNICIPIO DE PUERTO VILLARROEL DEL DEPARTAMENTO DE COCHABAMBA	COCHABAMBA	Puerto Villarroel	Paquete de fomento apícola	144	2.656.620
8	FORTALECER A PRODUCTORES APICOLAS DE LA ASOCIACIÓN DE APICULTORES CENTRALES UNIDAS DEL MUNICIPIO DE SHINAHOTA DEL DEPARTAMENTO DE COCHABAMBA	COCHABAMBA	Shinahota	Paquete de fomento apícola	66	1.183.980
9	FORTALECER A PRODUCTORES APICOLAS DE LA ASOCIACIÓN DE CHIPIRIRI - API CHIPIRIRI DEL MUNICIPIO DE VILLA TUNARI DEL DEPARTAMENTO DE COCHABAMBA	COCHABAMBA	Villa Tunari	Paquete de fomento apícola	20	385.420





10	FORTALEECER A LA ASOCIACIÓN DE PRODUCTORES MARISCAL SUCRE B "APIMAC" DEL MUNICIPIO DE VILLA TUNARI DEL DEPARTAMENTO DE COCHABAMBA	COCHABAMBA	Villa Tunari	Paquete de fomento apícola	61	1.136.960
11	FORTALEECER A PRODUCTORES APICOLAS DE LA ASOCIACIÓN DE APICULTORES SAN GABRIEL APISGAB DEL MUNICIPIO DE VILLA TUNARI DEL DEPARTAMENTO DE COCHABAMBA	COCHABAMBA	Villa Tunari	Paquete de fomento apícola	160	2.966.750
12	FORTALEECER A PRODUCTORES APICOLAS DE LA ASOCIACIÓN DE APICULTORES SAN MIGUEL "AAPISAM" DEL MUNICIPIO DE VILLA TUNARI DEL DEPARTAMENTO DE COCHABAMBA	COCHABAMBA	Villa Tunari	Paquete de fomento apícola	127	2.356.820
TOTAL					2.321	47.209.990

9. INFORMACIÓN SOBRE AUDITORIAS EJECUTADAS POR LA UNIDAD DE AUDITORIA INTERNA DEL MINISTERIO DE DESARROLLO RURAL Y TIERRAS

Se tiene prevista la contratación de Auditoría Externa de los Estados Financieros del Programa ACCESOS RURAL a ejecutarse en la gestión 2024.

10. CONCLUSIÓN

En cumplimiento a las normas legales en vigencia detalladas en el presente informe referidas a la Rendición de Cuentas Inicial, y con el propósito de transparentar la gestión pública de inicio de APROCAM se tiene programada la AUDIENCIA DE RENDICIÓN PÚBLICA DE CUENTAS INICIAL – 2024, que se llevará a cabo el día 19 de abril de 2024 a horas 9:00 a.m. en el Municipio de San Lorenzo del Departamento de Tarija en la modalidad presencial y virtual.

Es cuanto informamos, sea para fines consiguientes.

Irma Delgadillo Aguilar
ADMINISTRADOR NACIONAL
APROCAM - ACCESOS RURAL
MDRYT

Grex Sergio Nao Apaza
COORDINADOR TÉCNICO - PROF. V
PROGRAMA APICOLA
APROCAM - MDRYT

Cynthia Eliana Rioja Soto
ASESOR LEGAL
APROCAM - ACCESOS RURAL
MDRYT

Marcelo Alvaro Caverro Sanchez
RESPONSABLE DE LA RESILIENCIA AL CAMBIO
CLIMÁTICO - PROFESIONAL V
APROCAM - ACCESOS RURAL
MDRYT

Juan Mejía Saravia
RESPONSABLE DE PRODUCCIÓN RESILIENTE
PROFESIONAL V
APROCAM - ACCESOS RURAL
MDRYT

ICDA/MACS/JMS/SGNA/CERS