



INFORME
INF/UE-APROCAM/PRCC-AR/0146-2023
I/15086-2023

Ina Justiniano Quispe Lima
COORDINADOR NACIONAL
APROCAM - ACCESOS RURALES
MDRYT

A : Justiniano Quispe Lima
COORDINADOR NACIONAL DEL PROGRAMA ACCESOS RURALES
APROCAM

DE : Orlando Álvaro Espinoza Canedo
COORDINADOR TÉCNICO NACIONAL

Viviana Ondarza Espinoza
ANALISTA ADQUISICIONES

Cynthia Eliana Rioja Soto
ASESOR LEGAL

REF.: INFORME DE RENDICIÓN PÚBLICA DE CUENTAS INICIAL 2023 DEL PROGRAMA PROGRAMA "CONSTRUYENDO RESILIENCIA ANTE EL CAMBIO CLIMÁTICO EN FAMILIAS RURALES DE BOLIVIA - ACCESOS RURAL EJECUTADO POR LA UE – APROCAM"

FECHA: 15 de mayo de 2023

PREÁMBULO

En el marco de la Constitución Política del Estado Plurinacional de Bolivia en sus Artículos 235, Numeral 4) y 241, parágrafo II, establece como obligación de los servidores públicos "**Rendir cuentas sobre las responsabilidades económicas, políticas, técnicas y administrativas en el ejercicio de la función pública**", atribuyendo a la sociedad civil organizada ejercer el Control Social a la gestión pública en todos los niveles del Estado.

El Decreto Supremo N° 214, de 22 de julio de 2009, aprueba la Política Nacional de Transparencia y Lucha contra la Corrupción – PNTLCC, con el objetivo principal de prevenir y sancionar actos de corrupción, facilitando a las instituciones públicas, empresas privadas, a la ciudadanía, medios de comunicación y organizaciones sociales, los instrumentos necesarios para desarrollar en los bolivianos y bolivianas una cultura de **CERO TOLERANCIA A LA CORRUPCIÓN**, a través de la instauración de las Audiencias de Rendición Pública de Cuentas, que ponen a consideración de la sociedad en general y ante los actores que ejercen el Control Social, las actividades y resultados obtenidos en cada gestión.

El parágrafo II del artículo 2 de la Ley N° 341 de 5 de febrero de 2013, establece el ámbito de aplicación de Participación y Control Social en forma textual: "*Las empresas e instituciones públicas, descentralizadas, desconcentradas, autárquicas, empresas mixtas y empresas privadas que presten servicios básicos o que administren recursos fiscales y/o recursos naturales*".

La Ley N° 974 Ley de Unidades de Transparencia y Lucha Contra la Corrupción del 4 de septiembre de 2017, regula el funcionamiento de las Unidades de Transparencia y el numeral 5 del artículo 10 de la mencionada Ley, dispone que una de las funciones de la Unidad de Transparencia es la de planificar, coordinar, organizar y apoyar a la Máxima Autoridad Ejecutiva en el proceso de **Rendición Pública de Cuentas**, disposición concordante Manual Operativo del Programa que en el numeral 8. (Monitoreo y Evaluación) del Programa "Construyendo resiliencia ante el cambio climático en familias rurales de

"2023 AÑO DE LA JUVENTUD HACIA EL BICENTENARIO"





Bolivia" ACCESOS RURAL, que en su subíndice i), establece que se deberá promover la rendición de cuentas a los beneficiarios, a las instancias superiores del Ministerio de Desarrollo Rural y Tierras y por su intermedio al Gobierno del Estado Plurinacional de Bolivia y a las Agencias de Cooperación Internacional a través de la medición a intervalos regulares y la difusión del grado de cumplimiento de los resultados.

El Ministerio de Justicia y Transparencia Institucional ha emitido la Resolución Ministerial N° 027/2022 de 16 de marzo de 2022 que aprueba el Manual Metodológico para la Rendición Pública de Cuentas, documento en el cual dispone el plazo para realizar la Audiencia Pública de Rendición de Cuentas Inicial entre marzo y abril del 2023, así como los documentos requeridos por el Ministerio de Justicia y Transparencia Institucional y el procedimiento.

El Viceministerio de Transparencia Institucional Contra la Corrupción emitió el Comunicado MJTI-VTILCC-DGPPET-COM-N° 003/203 de 14 de abril de 2023, mediante el cual comunica que el plazo para la realización de la Rendición Pública de Cuentas Inicial 2023, fue ampliado hasta el 31 de mayo de 2023.

Dentro del marco legal descrito, la Unidad Ejecutora "Apoyo a la Producción Agropecuaria Ante el Cambio Climático" APROCAM, cumple en la emisión de información para realizar la RENDICIÓN PÚBLICA DE CUENTAS INICIAL, 2023 a cuyo efecto APROCAM, cumple con las normas detalladas precedentemente.

1. MARCO POLÍTICO ESTRATÉGICO

El Programa UEP- APROCAM (Apoyo a la Producción Agropecuaria ante el Cambio Climático), fue creado por el Ministerio de Desarrollo Rural y Tierras mediante Resolución Ministerial N° 204, de fecha 03 de agosto de 2022, como una Unidad Desconcentrada, por lo cual no tiene definida una visión y misión propia, por tal motivo corresponde adscribirse a los lineamientos del Ministerio de Desarrollo Rural y Tierras.

1.1. Misión del Ministerio de Desarrollo Rural y Tierras

El Ministerio de Desarrollo Rural y Tierras es la institución pública del Órgano Ejecutivo del Estado Plurinacional de Bolivia, encargada de definir e implementar políticas para promover, facilitar, normar y articular el desarrollo rural integral agropecuario, acuícola y de la coca, de forma sustentable, e impulsar en el país una nueva estructura de tenencia y acceso a la tierra, generando empleo digno en beneficio de productores, comunidades y organizaciones económicas campesinas, indígenas y sector empresarial, bajo los principios de calidad, equidad, inclusión, transparencia, reciprocidad e identidad cultural en busca de la seguridad y soberanía alimentaria, para Vivir Bien.

1.2 Visión del Ministerio de Desarrollo Rural y Tierras

El Ministerio de Desarrollo Rural y Tierras es la institución pública líder del Sector que ha logrado el desarrollo agropecuario, pesquero con seguridad y soberanía alimentaria, de forma integral y sustentable generando productos con calidad y valor agregado; para ello cuenta con personal competente, comprometido y solidario, que trabaja en beneficio de productores agropecuarios, comunidades y organizaciones económicas campesinas e indígenas y sector empresarial.

1.3 Objetivos Estratégicos

El objetivo del Plan Sectorial de Desarrollo Integral Para Vivir Bien – Sector Agropecuario 2021-2025 es: "Incrementar el ingreso de los productores agropecuarios y rurales priorizando a los que tienen mayor grado de vulnerabilidad, dotándoles de conocimientos y medios para insertarse de manera

"2023 AÑO DE LA JUVENTUD HACIA EL BICENTENARIO"





sostenida y competitiva en los mercados, en un marco de inclusión, equidad social, cultural y de género, para mejorar la calidad de vida".

2. METAS PDES

Por tanto, con el logro del objetivo de desarrollo en las áreas de influencia del Programa se contribuirá con mayor incidencia a dos pilares principales de mediano y largo plazo de la Agenda Patriótica 2025 y el PDES 2021 -2025: Pilar 1 "Erradicar la pobreza extrema" y Pilar 6. "Soberanía productiva con diversificación".

3. MARCO GENERAL INSTITUCIONAL DEL PROGRAMA

3.1 Marco Legal de la Unidad Ejecutora

Ley N° 1407 del 09 de noviembre de 2021,

Aprueba el Plan de Desarrollo Económico y Social 2021 - 2025 (PDES) Reconstruyendo la Economía para Vivir Bien, Hacia la Industrialización con Sustitución de Importaciones. El Plan está organizado en diez Ejes Estratégicos articulados con los 13 pilares de la Agenda Patriótica del Bicentenario 2025, y establece las metas, resultados y acciones para avanzar en el último tramo hacia el cumplimiento de esta.

Ley N° 1434 de fecha 22 de junio de 2022,

Aprueba el Convenio de Financiación N° 2000004132, suscrito entre el Estado Plurinacional de Bolivia y el Fondo Internacional de Desarrollo Agrícola - FIDA, en fecha 16 de marzo de 2022, por un monto de hasta USD23.600.000,00 (Veintitrés Millones Seiscientos Mil 00/100 dólares estadounidenses), destinado a cumplir lo establecido en el mencionado Convenio de Financiación.

Decreto Supremo N° 4657 de fecha 12 de enero de 2022,

Autoriza al Ministerio de Planificación del Desarrollo, en nombre y representación del Estado Plurinacional de Bolivia, a suscribir con el FIDA, el Convenio de Financiación por un monto de hasta \$us23.600.000.- (Veintitrés Millones Seiscientos Mil 00/100 dólares estadounidenses), destinados a financiar el Programa "Construyendo Resiliencia ante el Cambio Climático en Familias Rurales de Bolivia (Accesos Rural)".

Decreto Supremo No 4632 de fecha 1 de diciembre de 2021,

Crea los Programas Nacionales de Apoyo a la Producción de Algodones en Bolivia; de Fortalecimiento y Apoyo a la Producción Apícola, Bajo Criterios de Resiliencia al Cambio Climático; de Apoyo a la Producción y Comercialización de Granos Andinos como Quinua, Cañahua, Amaranto y Tarwi; para el Desarrollo de la Pesca y la Acuicultura Sostenible en Bolivia; de Tubérculos y Raíces; y de Fomento a la Agricultura Urbana y Periurbana.

Decreto Supremo N° 4878, de fecha 15 de febrero de 2023.

tiene por objeto fortalecer y consolidar el Programa Nacional de Fortalecimiento y Apoyo a la Producción Apícola, Bajo Criterios de Resiliencia al Cambio Climático,

En su Disposición Adicional Primera, parágrafo I, dispone la modificación del parágrafo II del Artículo 2 del Decreto Supremo N° 4632, de 1 de diciembre de 2021, modificado por el Parágrafo I del Artículo 2 del Decreto Supremo N° 4863, de 18 de enero de 2023, con el siguiente texto: "II. Los Programas señalados en el Parágrafo precedente, se ejecutarán a través de las siguientes entidades, según detalle del Anexo 1 adjunto al presente Decreto Supremo (...) f) El Ministerio de Desarrollo Rural y Tierras; a través, de la Unidad Ejecutora "Apoyo a la Producción Agropecuaria Ante el Cambio Climático - APROCAM", en el Programa Nacional de Fortalecimiento y Apoyo a la Producción Apícola, Bajo Criterios de Resiliencia al Cambio Climático."

Resolución Ministerial N° 204, de fecha 03 de agosto de 2022,

El Ministerio de Desarrollo Rural y Tierras crea la Unidad Ejecutora del Programa UEP- APROCAM (Apoyo a la Producción Agropecuaria ante el Cambio Climático).

"2023 AÑO DE LA JUVENTUD HACIA EL BICENTENARIO"





3.2 Objetivo del Programa ACCESOS – RURAL

Diversificar e incrementar los ingresos de los pequeños productores rurales más vulnerables y generar la capacidad de respuesta y recuperación al impacto del cambio climático en los sistemas productivos agrícolas en las áreas de influencia detalladas en el Manual Operativo del Programa.

Para lo cual se realizarán intervenciones programadas para hacer frente a las causas subyacentes como la baja productividad de los sistemas productivos y su vulnerabilidad a los impactos del cambio climático logrando mejorar las capacidades de respuesta, adaptación y resiliencia de los pequeños productores y de este modo lograr contribuir en el tiempo a garantizar la seguridad con soberanía alimentaria del país.

Los Indicadores, definidos para el programa son:

- Incremento de activos del hogar en un 20% promedio en relación a la línea base.
- Incremento del volumen de producción de alimentos claves en un 20% promedio.
- Incremento en el valor de ventas en un 24% promedio
- Incremento de ingresos en un 35% en promedio.
- Aumentar la resiliencia del 80% de los hogares (15 762 productores organizados).
- Mejora en la diversidad de la dieta en mujeres (MDD-W) en relación a la línea base.

3.3 Estructura Organizacional

El organigrama de la UEP del Programa se muestra en el siguiente esquema.

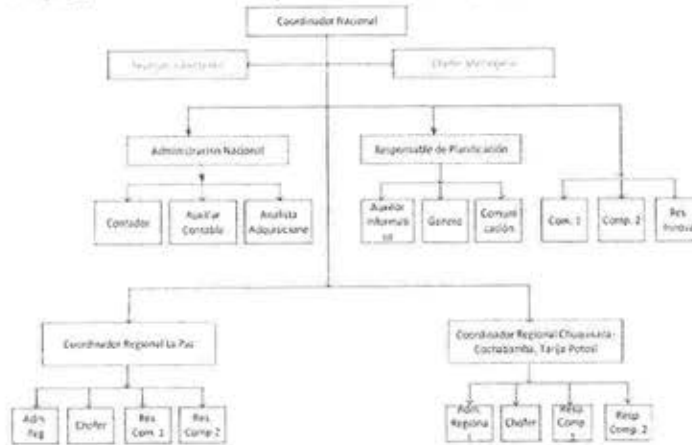

3.4 Recursos Humanos

En la gestión 2023, la selección del personal en cumplimiento al Convenio de Financiación será realizada a través de una Empresa Contratada por el Programa, la cual inicio sus actividades el 27 de enero de 2023, actualmente se encuentran en proceso de contratación de 27 de cargos establecidos en la estructura organizacional.

Al presente, se cuenta con seis personas contratadas en primera instancia:

- Coordinador Nacional del Programa
- Coordinador Técnico Nacional (Ingreso 30/03/2023)
- Administrador Nacional del Programa (Ingreso 25/04/2023)
- Responsable de Planificación y Evaluación (Ingreso 24/04/2023)
- Analista de Adquisiciones (Ingreso 24/03/2023)

"2023 AÑO DE LA JUVENTUD HACIA EL BICENTENARIO"





- El demás personal Consultor de Línea se constituyo a partir del 8, 9 y 10 de mayo, estando aún en acefalía tres cargos.

Consultores de Línea y Personal Eventual

Descripción	Cantidad
Ejecutivo	1 (Eventual)
Operativo	22 (Consultor de Línea)
Total	23

Consultores Por Producto

Descripción	Cantidad
Consultor por producto	1

4. ALCANCE TERRITORIAL Y TÉCNICO DEL PROGRAMA

4.1 Alcance territorial

El alcance territorial del Programa alcanza a los departamentos de La Paz (15 municipios), Cochabamba (seis municipios), Potosí (cuatro municipios), Chuquisaca (5 municipios), Tarija (cuatro municipios), ver mapa 1.

Mapa 1. Alcance territorial del Programa



Fuente. Convenio de Financiación EPB - FIDA (Préstamo número 200004132) - Programa Construyendo resiliencia ante el cambio climático en familias rurales de Bolivia - Elaboración Propia

4.2 Alcance técnico

El Programa tiene Componentes y Subcomponentes, los mismos que se describen a continuación.

Componente 1: Producción resiliente y sistemas de producción sustentables

Subcomponente 1.1. Apoyo a la construcción de infraestructuras resilientes y protección de fuentes de agua.

Cofinancia inversiones productivas (infraestructura y supervisión, si corresponde) como: i) cosecha de agua mediante reservorios de fuentes de agua permanentes y/o atajados de agua para fines de

"2023 AÑO DE LA JUVENTUD HACIA EL BICENTENARIO"





Cofinancia inversiones productivas (infraestructura y supervisión, si corresponde) como: i) cosecha de agua mediante reservorios de fuentes de agua permanentes y/o atajados de agua para fines de riego. Obras de toma, conducción y redes principales de distribución, recarga acuífera, manejo de microcuencas u otros proyectos que involucren la gestión del agua y suelo. Cofinancia planes de inversiones a comunidades y asociaciones de regantes para mejorar la capacidad y resiliencia productiva, por ejemplo: sistemas de tecnificación de riego innovadores que mejoren la eficiencia de riego, medidas para protección de fuentes de agua permanentes, gestión adaptativa del suelo¹, perforación de pozos con fines productivos, recuperación y protección de suelos productivos, forestación y reforestación de terrenos con alto riesgo de erosión.

A este efecto, el Sub-Componente 1.1. será ejecutado en la modalidad de transferencias público – público, cuando la entidad responsable de la ejecución del proyecto sea una entidad pública Sub Nacionales (GAM) y bajo la modalidad de transferencias público – privada, cuando la entidad responsable de la ejecución del proyecto sea una Organización de Pequeños Productores sin fines de lucro, legalmente establecida, en el marco de la norma vigente en materia.

Para que el cofinanciamiento al que hace referencia el primer párrafo de este punto sea ejecutado, el Programa financiará la difusión de éste durante el primer año de funcionamiento, para este efecto se desarrollará talleres en las áreas donde se desarrollará el Programa. Asimismo, el Programa prevé el financiamiento para la contratación de promotores municipales con el objetivo de generar una cartera proyectos del Componente 1.

Subcomponente 1.2. Adaptación de los sistemas productivos agrícolas claves.

Cofinancia inversiones planes de inversiones a las asociaciones productivas de cultivos claves priorizados por el sector, para fortalecer la resiliencia de los sistemas productivos, por ejemplo, adopción de nuevas formas de rotación de cultivos, introducción de nuevas variedades (tempranas, resistentes), construcción de silos, ambientes de acopio ventilados para almacenar cebolla, cartones para empaque de tomate entre otros.

Para este efecto, el Sub-Componente 1.2. será ejecutado en la modalidad de transferencias público – privadas, cuando la entidad responsable de la ejecución del proyecto sea una Organización de Pequeños Productores sin fines de lucro, legalmente establecida, en el marco de la norma vigente en materia.

Asimismo, el Programa también prevé el financiamiento para la contratación de promotores municipales con el objetivo de generar una cartera proyectos del Componente 1.

Subcomponente 1.3. Desarrollo de oportunidades no agropecuarias y educación nutricional.

Cofinancia actividades relacionadas con emprendimientos no agropecuarios, con preferencia ejecutados por mujeres y jóvenes, con el propósito de generar oportunidades y diversificar la generación de ingresos, los emprendimientos pueden ser servicios vinculados a las iniciativas de los productores asociados o negocios innovativos, en funcionamiento.

Para este efecto, el Sub-Componente 1.3. será ejecutado en la modalidad de transferencias público – privadas, cuando la entidad responsable de la ejecución del proyecto sea una Organización de Pequeños Productores sin fines de lucro, legalmente establecida, en el marco de la norma vigente en materia.

Asimismo, el Programa también prevé el financiamiento para la contratación de promotores municipales con el objetivo de que desarrollen talleres, ferias a la inversa con mujeres y jóvenes y desarrollen una cartera proyectos del Componente 1.

¹ Desarrollo de una serie de ajustes en las prácticas, procesos y estructuras como respuesta o anticipándonos a cambios en las condiciones ambientales

"2023 AÑO DE LA JUVENTUD HACIA EL BICENTENARIO"





Componente 2: Gestión de la resiliencia al cambio climático)

Subcomponente 2.1. Apoyo a los servicios del MDRyT para reducir la vulnerabilidad del país al cambio climático.

Este subcomponente financiará el fortalecimiento de los servicios climáticos prestados por el MDRyT, en el marco de la Estrategia de Gestión del Riesgo Agropecuario y Adaptación al Cambio Climático 2017-2020, que contribuirá a mejorar la información agroclimática y la difusión de alertas agropecuarias. El mecanismo de ejecución del Componente 2.1. será presentado en el punto 5 del presente documento.

Sin embargo, este Subcomponente, prevé el financiamiento de fortalecer al personal de la UCR del MDRyT con el objetivo de mejorar los servicios de esta unidad, para este efecto se contrata diferentes especialistas en el tema (informáticos, agro meteorólogos, entre otros). Asimismo, esté Subcomponente financiará: i) una asistencia técnica internacional, ii) talleres dirigidos a productores para el uso de los servicios climáticos, iii) equipamiento SAT Agro, iv) fortalecimiento e implementación de redes locales y sistemas de M&S.

Subcomponente 2.2. Planificación preventiva y adaptativa del desarrollo agrícola.

Este subcomponente financiará a la Dirección General de Planificación del MDRyT la elaboración de una Estrategia Nacional de producción agrícola resiliente, fortalecer recursos humanos para brindar asistencia técnica a municipios en gestión de riesgos y adaptación al cambio climático, y en el fortalecimiento de plataformas de concertación y planificación con redes de actores público-privados, como la Plataforma Técnica de Agricultura Resiliente, y su réplica a niveles departamentales.

Subcomponente 2.3. Mejora de servicios públicos para la gestión de riesgos y adaptación al cambio climático.

Este Subcomponente financiará: i) la formación y certificación de recurso humano, ii) la documentación y difusión de innovaciones adaptativas, iii) la implementación de un fondo concursable para generar investigaciones e innovaciones adaptativas y iv) el desarrollo de nuevos servicios de seguro agrícola.

Componente 3: Componente de Gestión de Conocimientos y Administración del Programa.

Este componente financiará: i) La sistematización del aprendizaje y comunicación, ii) el seguimiento, evaluación, equipamiento y auditoría, y iii) la administración y gestión. El mecanismo de ejecución del Componente 3, será presentado en el punto 5 del presente documento.

1. Costo del Programa

La implementación del Programa tendrá un presupuesto total de 26.527 millones de USD financiado por el Convenio de Financiación N° 2000004132, suscrito entre el Estado Plurinacional de Bolivia y el Fondo Internacional de Desarrollo Agrícola - FIDA, en fecha 16 de marzo de 2022. (ver Tabla 1)

Tabla 1. Costo Total del Programa (Miles de USD) por Componente y Subcomponente

COMPONENTES	Monto en USD FIDA	Monto en USD Gobierno Nacional	Monto en USD OPP	Total USD
Componente 1: Producción resiliente y sistemas de producción sustentables	18.346	336	2.230	20.912
Subcomponente 1.1. Apoyo a la construcción de infraestructuras resilientes y protección de fuentes de agua.	13.702	290	1.396	15.388
Subcomponente 1.2. Adaptación de los sistemas productivos agrícolas claves.	3.730	8	702	4.440

"2023 AÑO DE LA JUVENTUD HACIA EL BICENTENARIO"





COMPONENTES	Monto en USD FIDA	Monto en USD Gobierno Nacional	Monto en USD OPP	Total USD
Subcomponente 1.3. Desarrollo de oportunidades no agropecuarias y educación nutricional	915	38	132	1.084
Componente 2: Gestión de la resiliencia al cambio climático	2.184	225	-	2.409
Subcomponente 2.1. Apoyo a los servicios del MDRyT para reducir la vulnerabilidad del país al cambio climático	739	141	-	880
Subcomponente 2.2. Planificación preventiva y adaptativa del desarrollo agrícola.	281	53	-	334
Subcomponente 2.3. Mejora de servicios públicos para la gestión de riesgos y adaptación al cambio climático.	1.164	31	-	1.195
Componente 3: Componente de Gestión de Conocimientos y Administración del Programa	3.070	136	-	3.206
A. Sistematización del aprendizaje y comunicación	-	-	-	-
B. Seguimiento, Evaluación, Equipamiento y auditoría	255	48	-	273
C. Gestión del Programa	2.815	87	-	2.902
Total USD	23.600	697	2.230	26.527

Fuente: Convenio de Financiación EPB – FIDA (Préstamo número 200004132) – Programa Construyendo resiliencia ante el cambio climático en familias rurales de Bolivia – Elaboración Propia

Asimismo, el monto mencionado en el cuadro anterior es indicativo, pudiendo el mismo ser incrementado por la participación de otras Agencias de Cooperación Internacional, mediante acuerdos específicos suscritos por las instancias correspondientes.

5. INFORMACIÓN PRESUPUESTARIA CONTABLE

5.1 Presupuesto Institucional 2023, expresado en millones de Bolivianos

TIPO DE GASTO	PPTO VIGENTE	PPTO EJECUTADO	%
Inversión	9,14	0,64	7
Transferencias	10,29	0,00	0
Total	19,43	0,64	3

5.2 Presupuesto inicial por Organismo Financiador

Los Costos del Programa están distribuidos en 2 componentes operativos y un componente administrativo, haciendo un total de USD 26.53 millones de dólares, de los cuales el 79% se encuentra asignado al componente 1, el 9% al Componente 2 y 12% al Componente 3. En el cuadro siguiente se presenta la estructura inicial del financiamiento por componentes:

Cuadro N° 1. Costo Total del Programa (USD'000) por componente

N°	COMPONENTE	MONTO	%
1	Producción resiliente y sistemas de producción sustentables	20.912	79%
2	Gestión a la resiliencia al cambio climático	2.409	9%
3	Administración de Gestión	3.206	12%
	Total costo	26.527	100%

"2023 AÑO DE LA JUVENTUD HACIA EL BICENTENARIO"





6. INFORMACIÓN DEL PROGRAMA ANUAL DE CONTRATACIONES

6.1 CONTRATACIONES MENORES:

Programa Anual de Contrataciones

0047		- 43		APOYO A LA PRODUCCION AGROPECUARIA ANTE EL CAMBIO CLIMATICO - (APROCAM)				2111103		
CONTRATACIONES MENORES										
NRO.	Tipo de Contratación	Código Interno PAC	Objeto de la contratación	Forma de contratar	Principal organismo financiador	Mes estimado de publicación	Precio referencial			
1	Consultoría	1683749	DISEÑO Y DESARROLLO DEL SISTEMA DE MONITOREO, SEGUIMIENTO Y CONTROL DEL PROGRAMA CONSTRUYENDO RESILIENCIA ANTE EL CAMBIO CLIMÁTICO EN FAMILIAS RURALES DE BOLIVIA (ACCESOS RURAL)	Contratación Menor	Fondo Internacional de Desarrollo Agrícola	Enero	45.000,00			
2	Consultoría	1679315	IMPLEMENTACIÓN DE UN SISTEMA INFORMÁTICO PARA GESTIÓN FINANCIERA, ADMINISTRATIVA Y CONTABLE DEL PROGRAMA CONSTRUYENDO RESILIENCIA ANTE EL CAMBIO CLIMÁTICO EN FAMILIAS RURALES DE BOLIVIA (ACCESOS RURAL)	Contratación Menor	Fondo Internacional de Desarrollo Agrícola	Enero	49.900,00			
3	Bienes	1745120	ADQUISICIÓN DE IMPRESORA LÁSER MULTIFUNCIONAL PARA LA COORDINACIÓN NACIONAL DEL PROGRAMA ACCESOS RURAL	Contratación Menor	Fondo Internacional de Desarrollo Agrícola	Abril	22.627,00			
4	Consultoría	1743256	CONSULTORIA POR PRODUCTO DESARROLLO DE MODULOS ADICIONALES PARA EL SISTEMA DE SEGUIMIENTO MONITOREO Y EVALUACION DE ACCESOS RURAL - APROCAM	Contratación Menor	Fondo Internacional de Desarrollo Agrícola	Abril	45.000,00			
5	Servicios Generales	1679313	SERVICIO DE PASAJES AÉREOS 2023	Contratación Menor	Fondo Internacional de Desarrollo Agrícola	Mayo	48.000,00			
							TOTAL	210.527,00		

6.2 CONTRATACIONES ANPE:

INSCRIPCIÓN DE CONTRATACIONES PARA APOYO NACIONAL A LA PRODUCCION Y EMPLEO (ANPE)

N°	Tipo de Contratación	Código Interno PAC	Objeto de la contratación	Forma de contratar	Principal organismo financiador	Mes estimado de publicación	Precio referencial
1	Bienes	1679316	ADQUISICIÓN DE COMPUTADORAS PORTÁTILES PARA EL PROYECTO ACCESOS RURAL EJECUTADO POR LA UE APROCAM	Apoyo Nacional a la Producción y Empleo (hasta Bs. 200.000)	Fondo Internacional de Desarrollo Agrícola	Enero	100.000,00
2	Bienes	1720370	ADQUISICIÓN DE COMPUTADORAS PORTÁTILES E IMPRESORAS PARA EL PROGRAMA ACCESOS RURAL EJECUTADO POR LA UE APROCAM	Apoyo Nacional a la Producción y Empleo (hasta Bs. 200.000)	Fondo Internacional de Desarrollo Agrícola	Febrero	198.510,00
3	Consultoría	1679329	RESPONSABLE DE PRODUCCIÓN RESILIENTE PROFESIONAL V	Apoyo Nacional a la Producción y Empleo (hasta Bs. 200.000)	Fondo Internacional de Desarrollo Agrícola	Febrero	123.270,00
4	Consultoría	1679332	RESPONSABLE EN GÉNERO Y NUTRICIÓN PROFESIONAL VII - TÉCNICO I	Apoyo Nacional a la Producción y Empleo (hasta Bs. 200.000)	Fondo Internacional de Desarrollo Agrícola	Febrero	106.930,00
5	Consultoría	1679324	ANALISTA ADQUISICIONES DEL PROGRAMA PROFESIONAL VII - TÉCNICO I	Apoyo Nacional a la Producción y Empleo (hasta Bs. 200.000)	Fondo Internacional de Desarrollo Agrícola	Febrero	106.930,00
6	Consultoría	1679330	RESPONSABLE DE RESILIENCIA AL CAMBIO CLIMÁTICO PROFESIONAL V	Apoyo Nacional a la Producción y Empleo (hasta Bs. 200.000)	Fondo Internacional de Desarrollo Agrícola	Febrero	122.370,00
7	Consultoría	1679321				Febrero	113.620,00

"2023 AÑO DE LA JUVENTUD HACIA EL BICENTENARIO"





			ASESOR LEGAL DEL PROGRAMA PROFESIONAL VI	Apoyo Nacional a la Producción y Empleo (hasta Bs. 200.000)	Fondo Internacional de Desarrollo Agrícola		
8	Consultoría	1679318	COORDINADOR TÉCNICO NACIONAL RESPONSABLE III ? PROFESIONAL II	Apoyo Nacional a la Producción y Empleo (hasta Bs. 200.000)	Fondo Internacional de Desarrollo Agrícola	Febrero	142.580,00
9	Consultoría	1679333	ESPECIALISTA EN COMUNICACIÓN PROFESIONAL VII - TÉCNICO I	Apoyo Nacional a la Producción y Empleo (hasta Bs. 200.000)	Fondo Internacional de Desarrollo Agrícola	Febrero	106.930,00
10	Consultoría	1728885	CONTRATACIÓN DE CONSULTORES DE LÍNEA DE APOYO AL PROGRAMA ACCESOS - RURAL	Apoyo Nacional a la Producción y Empleo (hasta Bs. 200.000)	Fondo Internacional de Desarrollo Agrícola	Marzo	202.077,00
11	Consultoría	1728901	CONTRATACIÓN DE CONSULTORES DE LÍNEA RESPONSABLES DE GESTIÓN DE RESILIENCIA AL CAMBIO CLIMÁTICO UNIDADES OPERATIVAS PROGRAMA ACCESOS - RURAL	Apoyo Nacional a la Producción y Empleo (hasta Bs. 200.000)	Fondo Internacional de Desarrollo Agrícola	Marzo	204.516,00
12	Consultoría	1679325	AUXILIAR CONTABLE DEL PROGRAMA TÉCNICO V	Apoyo Nacional a la Producción y Empleo (hasta Bs. 200.000)	Fondo Internacional de Desarrollo Agrícola	Marzo	77.220,00
13	Consultoría	1679327	RESPONSABLE DE PLANIFICACIÓN SEGUIMIENTO Y EVALUACIÓN RESPONSABLE III? PROFESIONAL II	Apoyo Nacional a la Producción y Empleo (hasta Bs. 200.000)	Fondo Internacional de Desarrollo Agrícola	Marzo	142.580,00
14	Consultoría	1679320	ADMINISTRADOR NACIONAL DEL PROGRAMA RESPONSABLE III PROFESIONAL II	Apoyo Nacional a la Producción y Empleo (hasta Bs. 200.000)	Fondo Internacional de Desarrollo Agrícola	Marzo	142.580,00
15	Consultoría	1728893	CONTRATACIÓN DE CONSULTORES DE LÍNEA COORDINADORES REGIONALES UNIDAD OPERATIVA PROGRAMA ACCESOS - RURAL	Apoyo Nacional a la Producción y Empleo (hasta Bs. 200.000)	Fondo Internacional de Desarrollo Agrícola	Marzo	220.266,00
16	Consultoría	1679328	ASISTENTE INFORMÁTICO Y DE SEGUIMIENTO Y EVALUACIÓN PROFESIONAL IX - TÉCNICO II	Apoyo Nacional a la Producción y Empleo (hasta Bs. 200.000)	Fondo Internacional de Desarrollo Agrícola	Marzo	92.820,00
17	Consultoría	1679323	CONTADOR DEL PROGRAMA PROFESIONAL VII - TÉCNICO I	Apoyo Nacional a la Producción y Empleo (hasta Bs. 200.000)	Fondo Internacional de Desarrollo Agrícola	Marzo	106.930,00
18	Consultoría	1728899	CONTRATACIÓN DE CONSULTORES DE LÍNEA RESPONSABLES EN PRODUCCIÓN RESILIENTE UNIDADES OPERATIVAS PROGRAMA ACCESOS - RURAL	Apoyo Nacional a la Producción y Empleo (hasta Bs. 200.000)	Fondo Internacional de Desarrollo Agrícola	Marzo	204.516,00
19	Consultoría	1728897	CONTRATACIÓN DE CONSULTORES DE LÍNEA ADMINISTRADORES REGIONALES UNIDAD OPERATIVA PROGRAMA ACCESOS - RURAL	Apoyo Nacional a la Producción y Empleo (hasta Bs. 200.000)	Fondo Internacional de Desarrollo Agrícola	Marzo	204.516,00
20	Consultoría	1679331	RESPONSABLE DEL FONDO DE INNOVACIONES - PROFESIONAL VII - TÉCNICO I	Apoyo Nacional a la Producción y Empleo (hasta Bs. 200.000)	Fondo Internacional de Desarrollo Agrícola	Marzo	96.237,00
21	Bienes	1735717	Adquisición de Impresoras Para El Programa Accesos Rural Ejecutado Por La UE Apocan	Apoyo Nacional a la Producción y Empleo (hasta Bs. 200.000)	Fondo Internacional de Desarrollo Agrícola	Abril	100.320,00

"2023 AÑO DE LA JUVENTUD HACIA EL BICENTENARIO"

Zona Central, Av. Camacho entre calles Loayza y Bueno N°1471

Teléfonos: (591-2) 2200919 - 2200885 - 2111103 Fax-Administración: (591-2) 2129750

La Paz - Bolivia





22	Bienes	1735716	ADQUISICION DE SERVIDOR PARA EL PROGRAMA ACCESOS RURAL EJECUTADO POR LA UE APROCAM	Apoyo Nacional a la Producción y Empleo (hasta Bs. 200.000)	Fondo Internacional de Desarrollo Agrícola	Abril	92.750,00
23	Consultoría	1679345	TÉCNICO ENLACE UNIDAD OPERATIVA LOCAL CENTRO - SUR POTOSI TÉCNICO V	Apoyo Nacional a la Producción y Empleo (hasta Bs. 200.000)	Fondo Internacional de Desarrollo Agrícola	Abril	61.776,00
24	Consultoría	1679346	TÉCNICO ENLACE UNIDAD OPERATIVA LOCAL CENTRO - COCHABAMBA TECNICO V	Apoyo Nacional a la Producción y Empleo (hasta Bs. 200.000)	Fondo Internacional de	Abril	61.776,00
25	Bienes	1735715	ADQUISICION DE MOBILIARIO PARA EL PERSONAL DEL PROGRAMA ACCESOS - RURAL	Apoyo Nacional a la Producción y Empleo (hasta Bs. 200.000)	Fondo Internacional de Desarrollo Agrícola	Abril	74.550,00
26	Consultoría	1679347	ESTUDIO DE LÍNEA DE BASE (ELB)	Apoyo Nacional a la Producción y Empleo (de Bs. 200.001 adelante)	Fondo Internacional de Desarrollo Agrícola	Mayo	480.000,00
TOTAL, ANPE							3.686.570,00

7. INFORMACIÓN DE PLANIFICACIÓN

7.1 RESULTADOS 2023

PROGRAMA	MONTO ASIGNADO (EN MILLONES DE BS.)	FAMILIAS BENEFICIARIAS	DESCRIPCIÓN	DPTO
ACCESOS RURAL	19,43	950	Inversiones en proyectos en infraestructuras resilientes para mejorar el acceso y la disponibilidad de agua para riego, innovación de sistemas de producción agrícola para gestionar riesgos climáticos	LPZ, CBBA, CHQ, TRJ Y PTS.

8. "FORTALECIMIENTO A PRODUCTORES APÍCOLAS A TRAVÉS DEL MEJORAMIENTO DE SUS PROCESOS PRODUCTIVOS"

8.1 Finalidad del Proyecto. -

El proyecto tiene como finalidad, incrementar los rendimientos en las colmenas con producción de miel de 25 Kg/colmena/año, polen, cera y propóleos mediante el fortalecimiento de sus procesos de producción, cosecha y postcosecha, para lo cual tiene definido cuatro acciones estratégicas:

- Entrega de paquetes tecnológicos para la masificación apícolas a productores (Apis mellifera) abejas nativas, criadores de reinas, cosecha y postcosecha.
- Entrega de paquetes de cosecha y postcosecha.
- Entrega de paquetes de fortalecimiento a especialista criadores de reinas
- Entrega de bebederos en zonas con problemas de sequía.

8.2 Objetivo general del proyecto apícola

El proyecto Apícola tiene como objeto principal el de fortalecer los procesos de producción de la miel y productos derivados de la colmena a través de la otorgación de paquetes tecnológicos a los productores apícolas de 55 municipios identificados.

8.2.1 Objetivos específicos

"2023 AÑO DE LA JUVENTUD HACIA EL BICENTENARIO"





Dentro los objetivos a ser cumplidos a lo largo del proyecto se han previsto los siguientes:

- a. Lograr que se entreguen al menos 6065 paquetes tecnológicos de fomento de producción apícola.
- b. Lograr que se entreguen al menos 2078 paquetes tecnológicos de fortalecimiento de producción apícola.
- c. Lograr que se entregue al menos 800 paquetes tecnológicos para para la cosecha y postcosecha de producción apícola.
- d. Lograr que se entreguen al menos 1015 paquetes de producción para abejas nativas.
- e. Lograr que se entreguen al menos 150 paquetes de fortalecimiento a especialistas criadores de reinas.
- f. Lograr que se entregue al menos 4268 de bebederos apícolas en zonas susceptibles a riesgo de sequía.

8.3 Área de Intervención. -

Se ha previsto la intervención del proyecto a ser implementada en seis (6) Departamentos de Bolivia,

Área de intervención del proyecto apícola

Nº	Municipios de Chuquisaca	Municipios de Cochabamba	Municipios de La Paz	Municipios de Santa Cruz	Municipios de Tarija	Municipio de Potosí
1	Villa Vaca Guzmán	Colomi	Apolo	Charagua	Villamontes	Torotoro
2	Monteagudo	Independencia	Palos Blancos	Samaipata	Yacuiba	Betanzos
3	Villa Serrano	Cocapata	Cajuata	Buena Vista	Entre Ríos	Chaqui
4	Huacareta	Totora	Guanay	Porongo	Padcaya	
5	Machareti	Morochata	Coroico	San Carlos	Tarija	
6	Huacaya	Mizque	Licoma	Pampa Grande	Carapari	
7	Camargo	Villa Tunari	Charazani	Mairana	Uriondo	
8	El Villar	Shinaota	Irupana	El Torno	San Lorenzo	
9	Presto	Chimore	Caranavi	Camiri		
10	San Lucas	Puerto Villarroel	Sorata	Yapacani		
11	Muyupampa	Entre Ríos				
12		Aiquile				
13		Pojo				

Mapa de localización de municipios beneficiarios

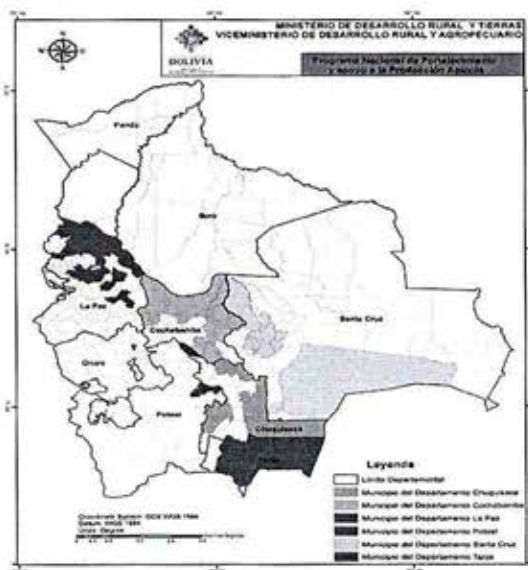

"2023 AÑO DE LA JUVENTUD HACIA EL BICENTENARIO"





Subcomponentes y acciones estratégicas del componente 2 del programa

ENTIDAD	SUBCOMPONENTES	ACCIONES ESTRATÉGICAS
APROCAM	Apoyo a los procesos productivos de productores apícolas	Entrega de paquetes tecnológicos para la masificación apícolas a productores (<i>Apis mellifera</i>) abejas nativas, criadores de reinas, cosecha y postcosecha
		Entrega de paquetes de cosecha y postcosecha.
		Entrega de paquetes de fortalecimiento a especialista criadores de reinas
		Entrega de bebederos en zonas con problemas de sequia
EBA	Incremento de la oferta floral	Propagación de plantines de especies de importancia apícola de acuerdo a ecorregión.
	Fortalecimiento de las capacidades técnicas de manejo mejoresmos este enlace con eba	Fortalecimiento de capacidades técnicas a productores apícolas
		Formación de productores apícola locales especialistas en multiplicación de reinas.
	Apoyo a los procesos de cosecha y post cosecha	Adquisición de cosechadoras móviles, y establecimiento de infraestructura para el acopio y la generación del valor agregado.
Establecimiento de centros de acopio y generación de valor agregado		

8.4 ESTRATEGIA IMPLEMENTACIÓN DEL PROYECTO

Se han establecido una serie de mecanismos de coordinación para la ejecución del proyecto, considerando las actividades delegadas a cada entidad pública en el ámbito de sus atribuciones, por lo tanto; se realizará una articulación con los responsables de los componentes a objeto de cumplir con los objetivos generales de cada uno y del programa.

En la siguiente tabla se describe a modo indicativo y no limitativo los mecanismos de articulación institucional que se realizará en el proyecto:

Componentes	Entidad ejecutora	Objetivos
1. Investigación, validación e innovación tecnológica	INIAF	Apoyar el fortalecimiento del sector apícola a través de la Investigación, innovación y validación tecnológica.
2. Apoyo a la producción cosecha y pos cosecha	APROCAM EBA	Incrementar los rendimientos en las colmenas con producción de miel, polen y propóleos mediante el fortalecimiento de sus procesos de producción, cosecha y postcosecha.
3. Sanidad Apícola e inocuidad de los productos de la colmena	SENASAG	Mejorar la condición sanitaria apícola nacional para contribuir al desarrollo de una producción sostenible y la oferta de productos inocuos para el consumo humano
4. Mercado	EBA	Fortalecer y consolidar la articulación de productores apícolas al mercado convencional e institucional

Es importante mencionar que las transferencias público – privadas requieren de una coordinación interinstitucional que coadyuvará a nivel general en la interrelación de acciones conjuntas que permita contar con un marco ordenador de inversión y concurrencias entre las diferentes instancias pública generando mayor impacto y sostenibilidad a las iniciativas, reduciendo costos, evitando dispersión de recursos (humanos, financieros y materiales) y promoviendo el desarrollo integral del sector a partir del aporte especializado de cada una.

"2023 AÑO DE LA JUVENTUD HACIA EL BICENTENARIO"





La unidad ejecutora APROCAM como instancia de coordinación del Programa, gestionará acciones de seguimiento y monitoreo a los ejecutores a efecto de que las transferencias público –privadas permitan estar vinculadas al desarrollo y cumplimiento de los indicadores establecidos.

8.5 Organización para la administración del proyecto

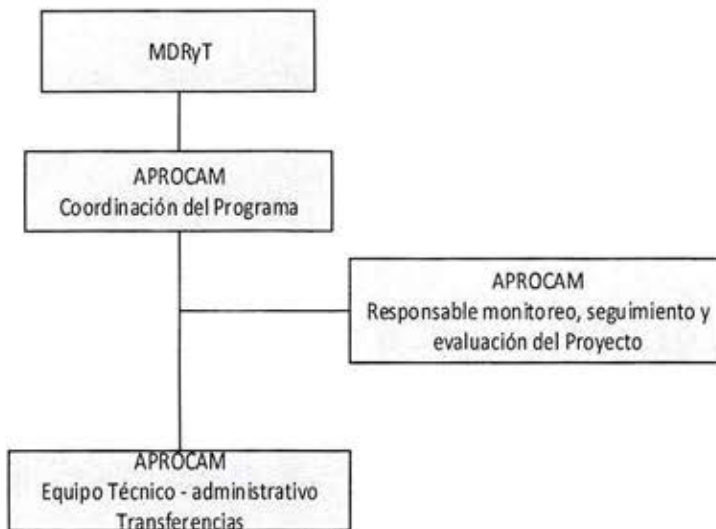

Cargo	Funciones
Responsable de programa	Coordinar la ejecución general del programa con los responsables de proyecto institucionales. Realizar el monitoreo y control de la ejecución y asegurar el cumplimiento de los entregables y su integralidad entre componentes. Solicitar informes de avance físico, financiero y de logro de indicadores. Consolidar información y emitir reportes trimestrales y anuales de avance del programa al nivel ejecutivo. Realizar auditorías y evaluaciones de medio término y finales.
Responsable de seguimiento, monitoreo, evaluación y apoyo	Coadyuvar en el seguimiento a la ejecución física y financiera del programa. Consolidar y emitir informes financieros de avance por componente. Realizar custodia de documentos generados. Desarrollar e implementar mecanismos de reporte de avance del programa.
Técnicos - administrativos encargados de transferencias	Revisar la documentación de solicitudes de transferencia Realizar los procesos de adquisición de insumos y equipos Realizar los procesos de transferencia de público-privado

8.6. Presupuesto general del proyecto

Componente	Total
Apoyo a los procesos productivos de productores apícolas	175.180.553
Total	175.180.553

El presupuesto plurianual por componente se presenta en el siguiente cuadro.

Presupuesto plurianual del proyecto

Componente	2023	2024	2025	Total
Apoyo a los procesos productivos de productores apícolas	57.595.149	78.241.322	39.344.082	175.180.553
Total	57.595.149	78.241.322	39.344.082	175.180.553

"2023 AÑO DE LA JUVENTUD HACIA EL BICENTENARIO"





9. INFORMACIÓN SOBRE AUDITORIAS EJECUTADAS POR LA UNIDAD DE AUDITORIA INTERNA DEL MINISTERIO DE DESARROLLO RURAL Y TIERRAS

Mediante Nota Interna NI/UAI/0077-23 de 17 de abril de 2023, la Jefe de Unidad de Auditoria Interna, manifiesta que para la gestión 2023, programó: Auditoría de Confiabilidad de los Registros y Estados de Ejecución Presupuestaria de Recursos y Gastos del Ministerio de Desarrollo Rural y Tierras por el periodo comprendido del 01 de enero al 31 de diciembre de 2022 (Concluida) y del primer semestre de la gestión 2023. También ejecutará la revisión al Cumplimiento del Procedimiento Especifico para el Control de Conciliaciones de datos de liquidación de planillas de sueldos y registros individuales de cada servidor público sobre la doble percepción de haberes correspondiente a la gestión 2022. En los tres tipos de auditorias se consideró al "Programa Construyendo Resiliencia ante el Cambio Climático en Familias Rurales en Bolivia",

10. CONCLUSIÓN

En cumplimiento a las normas legales en vigencia detalladas en el presente informe referidas a la Rendición de Cuentas Inicial, y con el propósito de transparentar la gestión pública de inicio de APROCAM se tiene programada la AUDIENCIA DE RENDICIÓN PÚBLICA DE CUENTAS INICIAL – 2023, que se llevará a cabo el día 30 de mayo de 2023 a horas 9:00 a.m. en el Salón Gandarillas del Ministerio de Desarrollo Rural y Tierras, ubicado en la Zona Central en la Av. Camacho entre calles Loayza y Bueno N° 1471 en la modalidad presencial.

Es cuanto informamos, sea para fines consiguientes.

Orlando Alvarado Espinoza Conedo
COORDINADOR TÉCNICO NACIONAL
APROCAM - ACCESOS RURALES
MDRYT

Viviana Ondarza Espinoza
ANALISTA ADQUISICIONES
APROCAM - ACCESOS RURALES
MDRYT

Cynthia Elana Rioja Soto
ASESOR LEGAL
APROCAM - ACCESOS RURALES
MDRYT

0AECVOEICERS

"2023 AÑO DE LA JUVENTUD HACIA EL BICENTENARIO"